LUNES 2 DE JUNIO DE 2008 $ 2 Recargo interior $0.30 Uruguay $URU 25, Brasil R$ 8 www.ole.com.ar

Olé

CADA DIA TE QUIERO MAS

¿COMO VAI BOSELLI?

Triplete de Mauro, 3-1 de los pibes al Arse y sigue a 4.

MARTINENA P28

Apareció un Lobo goleador

TC PARANA P56

Al Gurí lo bajaron y subió Lalo

1-1 CON HURACAN P18

Pinchado

Verón lo puso en ventaja al inicio, empató Nieto. Brujita: "Creo que River no se cae".

OLIMPO, 3-2 AL CUERVO P42

EmBarrado

Dos del ex River en dos minutos y el 3º (Mancinelli) a los 50' del ST.

Se despidió Ramón

LEANDRO MONACHESI

DOBLE NOCAUT

P4

River, con diez desde los 19', ganó 2-1 en Santa Fe con goles de Villagra (gran pase de Ortega) y Alexis. Les sacó dos al Pincha y seis al Ciclón, a dos fechas del final.

Txt

"Creo que River no se va a caer". SEBASTIAN VERON

AL PIE

FRANCOTIRADOR

El rival más duro de River

WALTER VARGAS
wvargas@ole.com.ar

Bien, señores. Créase o no, la mesa está servida para River. Y muy bien servida, por cierto. El agónico gol de Mancinelli rubricó la conmovedora remontada de Olimpo (vivito y coleando, y eso que muchos le habían decretado el q.e.p.d.) y sacó del escenario a un San Lorenzo que ya se había sacado a sí mismo cuando la ropa sucia llenó dos canastos que rodaron por la vereda mediática. Antes, en La Paternal, allí donde no gana ni el Resto del Mundo, Estudiantes había sido la sombra de su sombra. Ni siquiera una ventaja consumada a los 4 minutos aventó los crueles fantasmas que habían irrumpido con el gol de Denis. Este Pincha sin contundencia, sin juego y sin gasolina no está para dar la vuelta olímpica. Su estación terminal parece ser la del muy buen equipo y una muy buena campaña.

El único que dio la talla fue River Plei tu grato nombre. Sí, River, que acumulará más problemas que cinco familias tipo juntas, pero aprendió a henchir el pecho a tiempo, en circunstancias de pierdepaga. Primero sacó adelante un partido difícil ante el perturbador Huracán y ayer se recibió de candidato de hierro. Nadie daba dos pesos por su suerte cuando quedó diez contra once en el temible Cementerio de los Elefantes, pero la peleó, la peleó, la peleó, y a la hora señalada metió los tres puntos en la bolsa. Victoria de campeonato.

Así planteado el escenario, se revela evidente que el último escollo que separa del título a River es River mismo. Lleva ventaja de puntos, dispone de la iniciativa y adeuda, con el debido respeto, dos compromisos en apariencia indoloros. La estocada final dependerá de la firmeza de su pulso. Ergo, en este Clausura la medida de todas las cosas lleva una banda roja.

Jugando con el reloj

15:16

Pincha único puntero
El partido con el Globo largó dos minutos más tarde que el de River. Y a los 4', ya se ponía 1-0 con el penal de Verón. Así, era único líder. Encima, en Santa Fe, Ponzio veía la roja.

15:30. Ponzio, expulsado. Pintaba feo para River.

15:41

Ahora, dos líderes
A los 27' llegó el 1-1 de Nieto. Un minuto antes lo había tenido Alayes con un cabezazo en un palo. Con el 1-1, todo estaba como al principio: River y el Pincha punteros.

15:53. Lucha. Y el palo se lo negaba a Gandín.

Sumario

Colón vs. River	4-17	Argentinos,	
Huracán vs.		Gimnasia (J),	
Estudiantes	18-23	Independiente,	
Estadísticas	26-27	Lanús	49
Gimnasia LP vs.		Ascenso	50-53
Vélez	28-30	Exterior	54
Boca vs. Arsenal	32-41	Selección	55
Olimpo vs.		Autos	56-59
San Lorenzo	42-47	Tenis	60-61
Banfield, Central,		Polideportivo	62
Newell's, Racing,		TV / Cartas / Timba	63
San Martín (SJ),		El Alargue	64
Tigre	48		

CAMARA SORPRESA

Televisión Registrada Canal 13
Marley

Tirando paredes Continental
René Higuita

El show del fútbol América
Guillermo Marconi

TyC Sports Olimpo vs. San Lorenzo
Oscar Martínez

Duro Infernal
Gran perlita de TVR. Al Muro Infernal fue Amalia Granata. Y Marley arrancó: "Vos estás con un jugador, ¿no? Con Palacio". "¡No, con Fabbiani!". Y el conductor tiró: "Ah, sí, con Fabián, con Fabián". "¡No, Fa-bbi-a-ni!". Duda: quién es más duro, ¿el Muro o Marley?

Un amigo I
No en el Muro pero sí por Tirando Paredes habló Higuita. Y contó algo que no se conocía del Escorpión: "Cuando lo hice en Wembley, yo ya había visto al línea que había levantado el banderín por offside, pero al ver mi Escorpión lo bajó enseguidita. Estuvo bien". Y sí.

Un amigo II
Oh, sorpresa, Liberman presentó a una de las chicas que participan del programa como la ex novia de Agüero. Y tanto recordarle al Kun, que la niña empezó a pucherear, con los ojos vidriosos. No tuvo tacto Marconi, que arremetió: "¿Novia por cuántos días fuiste?".

Neologismo
El comentarista tiró: "San Lorenzo le gana a la estaticidad defensiva de Olimpo". ¿Será estatismo? Al rato, repitió la idea. En el Larousse, al menos, no lo encontramos. Grande, Oscar, tira términos en la cancha que ni García de la Concha (capo de la Real Academia) conoce.

El tiempo 4/15º Y sí, sigue el frío. Cielo parcialmente nublado. Vientos leves del sector Este.

EL MEDALLERO DEL DIA

PREMIO MARADONA

Oooooorteeega
Pedía titularidad y demostró que puede. Con un pase fantástico a Villagra, abrió un partido que venía complicadísimo. De su mano, River (que jugó con uno menos casi todo el partido) sacó pecho en Santa Fe.

PREMIO CHENEMIGO

El Ciclón de Ramón
Se sabe de los problemas, sí, pero perdió un partido increíble en Bahía y quedó con pocas chances. ¿Ramón se va ya?

PREMIO GANDHI

Los pibes de Boca
¿Equipo muletto? Los chicos están dejando la vida y hacen buena letra: con ellos, Boca sacó siete puntos de nueve.

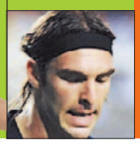

PREMIO TERMINATOR

Proyectiles en Paternal
Los del Globo ya le habían lanzado una vara a Ramón, ahora la ligó la Brujita: le tiraron una llave y dos encendedores. Horrible.

River y Estudiantes jugaron a la misma hora por distinto canal. Domingo cambiante, tuvo de todo: arrancó redondo para el Pincha que lideraba solo, luego hubo dos punteros y al final festejó el Millo.

FOTOS: HUGO PASCUCCI, JOSE ALMEIDA, LEANDRO MONACHESI, MARCELO CARROLL Y MARCELO GENLOTE

16:44

River asegura
El equipo de Simeone seguía con diez y luego del 1-0 de Villagra, tras el gran pase de Ortega, llega el segundo de Alexis. Así, River quedaba como único puntero del Clausura.

Poco en Paternal. Cortado.

17:02

¡La hora referí!
Final terrible en Santa Fe, con 4' adicionados. Y River termina feliz un domingo que había empezado mal. Con el triunfo 2-1 y el empate del Pincha en Paternal, quedó solo arriba.

Verón y Cía. se lamentan.

¿NO SABIAN?

Cholo Simeone
Yo ni pregunté

"Recién después de los abrazos nos enteramos cómo había salido el otro partido. Pensamos en nosotros".

Bruja Verón
Yo tampoco

"No sabíamos que River iba ganando en Santa Fe. Recién nos enteramos en el vestuario".

CLAUSURA 08

POSICIONES

	Equipo	Pts.	J	G	E	P	Gf	Gc
1	River	37	17	11	4	2	24	10
2	Estudiantes	35	17	10	5	2	27	15
3	Boca	33	17	9	6	2	24	12
4	San Lorenzo	31	17	10	1	6	25	17
5	Independiente	29	17	8	5	4	24	14
6	Vélez	28	17	8	4	5	22	16
7	Argentinos	27	17	8	3	6	21	22
8	Central	26	17	7	5	5	25	21
9	Newell's	25	17	7	4	6	18	17
10	Banfield	22	17	6	4	7	32	30
	Huracán	22	17	5	7	5	14	14
12	Arsenal	21	17	6	3	8	20	24
13	Olimpo	20	17	6	2	9	19	28
14	Colón	19	17	5	4	8	24	27
	Tigre	19	17	5	4	8	21	31
16	Gimnasia LP	17	17	4	5	8	18	23
17	S. Martín (SJ)	16	17	5	1	11	20	29
18	Lanús	15	17	4	3	10	23	35
19	Gimnasia (J)	13	17	2	7	8	16	24
20	Racing	12	17	1	9	7	13	21

DESCENSO

Equipo	Prom.	Pj	05	06	07	Pts.
Independiente	1,508	112	55	57	57	169
Vélez	1,508	112	58	56	55	169
Tigre	1,472	36	-	-	53	53
Huracán	1,444	36	-	-	52	52
Argentinos	1,375	112	50	46	58	154
Arsenal	1,366	112	44	62	47	153
Banfield	1,357	112	59	39	54	152
Gimnasia LP	1,294	112	69	40	36	145
Newell's	1,232	112	51	35	52	138
Central	1,223	112	45	52	40	137
Colón	1,187	112	46	46	41	133
P Olimpo	1,166	36	-	-	42	42
P Racing	1,160	112	44	49	37	130
D Gimnasia (J)	1,133	112	51	43	33	127
* San Martín (SJ)	0,944	36	-	-	34	34

* Descendió a la B Nacional.

GOLEADORES

Jugador	Equipo	Goles
Cvitanich	Banfield	10
Denis	Independiente	9
Bravo	San Martín (SJ)	9
Ramírez R.	Colón	8
Leguizamón	Arsenal	7
Salcedo	Newell's	7
Buonanotte	River	7
Montenegro	Independiente	7
Hauche	Argentinos	6

18ª FECHA DEL 7 AL 8/6

Arsenal vs Gimnasia LP	VIE	19:00
Newell's vs Gimnasia (J)		21:15
Racing vs Huracán	SAB	16:10
San Martín (SJ) vs Central		18:20
Tigre vs Argentinos		18:20
San Lorenzo vs Banfield		21:10
Vélez vs Independiente	DOM	14:10
Estudiantes vs Colón		16:20
River vs Olimpo		16:20
Lanús vs Boca		18:40

EL SEÑOR DE LOS HUMORES

Ojo al frío: ¿equipo corto, manga larga?

TOMAS SANZ
tsanz@ole.com.ar

Con la fresca (no aprendimos nada) vuelve una dura polémica del tipo Bilardo-Menotti: ahora, larguistas vs. cortistas. O sea, manga larga o manga corta en la camiseta. Parodiando una definición táctica, algunos optan por "dos cortas (caso de Boca con Boselli y Cardozo) y una larga", y otros por "tres largas y una corta" (como Arsenal). Son gustos. Bilardo ya tomó posición: "Desde el 86 en México, que después me copiaron todos, lo único nuevo que se inventó fue la sensación térmica. Vamos a ver ahora la Eurocopa, pero es casi verano, todos van a usar la corta, te lo bato yo". También lo hicieron en esta fecha Olimpo, los jujeños y Central, por ejemplo. Ya lo dijo una vez Tim: "El fútbol es como una manga corta, si te tapás el hombro te destapás la muñeca". Eso sí, pese al frío, en la Boca las porristas jugaron de bombacha corta. ¡Bravo!

¡QUE FINAL!

Restan dos fechas y River quedó dos puntos arriba del Pincha. Boca y el Ciclón están más lejos pero aún tienen chances.

37 pts.
LO QUE LE QUEDA
Olimpo — Local
Banfield — Visitante

35 pts.
LO QUE LE QUEDA
Colón — Local
Olimpo — Visitante

33 pts.
LO QUE LE QUEDA
Lanús — Visitante
Tigre — Local

31 pts.
LO QUE LE QUEDA
Banfield — Local
Gimnasia (J) — Visitante

JUNIO 2008 | Olé PAG. 4

COLON 1 RIVER 2

FOTOS: JOSE ALMEIDA

Villagra recibió un pase delicioso de Ortega y ya quedó mano a mano con Blázquez.

Como el arquero inclinó su cuerpo hacia afuera, se la picó con categoría. Un golazo...

"Es el 80% del título"

Con un golazo de Villagra y otro de Alexis, River le sacó dos puntos a Estudiantes con seis en juego. En el plantel lo festejaron a morir y Ahumada hasta le puso porcentaje.

TORNEO CABLEVISION CLAUSURA

frozenbaum@ole.com.ar

Sostiene la fábula futbolera que en esta cancha se entierran elefantes. Puede ser. Pero ayer resucitó un mamífero que estaba dormido, deprimido, golpeado y acostumbrado a vivir lejos del hábitat de su gloria. Es River. Es esa camiseta con banda roja que destila la emoción de Ortega. Es ese grupo que se junta en la mitad del campo para desahogar tensiones tras la proeza con un tipo menos. Es Diego Simeone, a medio paso de ingresar en la historia del club. Y es Oscar Ahumada que, no hace falta aclararlo, dice lo que siente. Y siente que "se logró el 80% del título". Todo eso es River en esta Santa Fe. Santa Fe, sí, nombre para traducir lo que se observa en el césped. Se ve al equipo mucho más unido que en todos los vaivenes del torneo, a un Carrizo que había arengado con un golpe en el pecho a varios laderos, a un Ortega que no deja la cancha corriendo para evitar el saludo ajeno, a un Abelairas que se besa el escudito, a una hinchada que devuelve ilusiones y a un Cholo que rebalsa dentro de ese traje negro.

Hay que detenerse en ese Simeone espontáneo. En el fragor del triunfo no esconde nada. Salta. Le reclama histriónicamente a Pezzotta. Sufre. Mira a la hinchada para pedir más aliento. Hace parar a todo el banco para abreviar el tiempo de descuento. Y llega al final con una imagen muy suya: las piernas flexionadas, el cuerpo inclinado hacia atrás, el inflador anímico en sus brazos y el "vamos, carajo". Puro chuchillo entre los dientes.

Si en el campo manda la exasperación y el combustible moral, al entrar al vestuario se impone la bajada de línea simeonista: "Vamos día a día". Es, por ahora, una remake del famoso paso a paso. Los jugadores se bañan en la mesura y, tras las duchas, bajan decibeles de euforia. "Hoy nos encontramos más cerca de algo muy lindo", afirma Ponzio. Lo apoya tímidamente Villagra con el remanido "aún no ganamos nada". En ese tono habla Simeone, distinto al que pocas horas antes desafió discursivamente al mismísimo Ramón ("mis hijos juegan en el club pero quédense tranquilos porque nos los voy a poner en Primera"). Pero aparece Ahumada para romper el molde: "Se avanzó mucho", dice antes de ponerle porcentaje al título.

Hubo diezmo de todos para zafar del coma de la Copa y la crisis con el hincha.

¿Cuál es el índice de este triunfo en función del campeonato? ¿Cómo medir el metraje que resta para la vuelta? ¿Se llegó al 80%? Lo concreto es que el propio Ahumada, más jugador que declarante, aportó aproximadamente un 10% en esta vaquita hacia el éxito. Ortega se prendió con un número similar. También pusieron su diezmo Ferrari, Villagra, el Enano, Cabral, Carrizo, Gerlo... En suma, todos los que lograron llevar a River a las puertas del título. Esa puerta que abrió esperanzas. Pasaron cuatro años desde el lejano Clausura 2004. Exactamente, 1.437 días. Una eternidad para estos tiempos.

Por eso se procesa con la intensidad de las cosas que ameritan sacrificio. Por eso lo festejan desde el Astrada que comandó al último título hasta Maxi y Wanda, flamante matrimonio millonario. Sobran motivos. Este River zafó del coma del superclásico y la Copa, de los problemas internos, de la crisis con el hincha. Los jugadores se volvieron a abrazar. Falta, es cierto. Pero menos.

ENVIADO ESPECIAL.

lfarinella@ole.com.ar

Jugó para campeón

Parece increíble, pero puede ser verdad que River sea campeón. No será un River que se recuerde por la belleza de su juego, pero partidos como el de ayer te amigan, a la distancia, con el orgullo que históricamente implica la banda roja. Digo a la distancia porque estoy en Suecia, un viaje por motivos profesionales que no alcanza para olvidar las cosas importantes, como River. Entonces, los amigos cuentan que está chivo, que echaron a Ponzio, que otra vez los árbitros necesitan verlo diez veces por tele para darle un penal a River, que se viene Colón se viene y gana Estudiantes, le empató Huracán, vamos River que lo ganamos, grande Ortega, golazo Villagra, mirá Simeone lo pone al pibe Ríos, qué jugada hizo, metela Alexis por Dios, Colón nos emboca, Ahumada se agranda y la bancamos como corresponde a un equipo que quiere ser campeón. Tan lejos, todo cobra un carácter épico. Entonces, cuando River juega para campeón, inflemos el pecho y sintamos orgullo. Ya habrá tiempo de reflexionar sobre los errores del pasado y sobre el futuro. Ahora quedan sólo dos partidos y esta vez sí que depende de nosotros. Olimpo, peligroso, agrandado, bajó a San Lorenzo y quiere escapar de las tinieblas. Y Banfield siempre es difícil en el Sur. Pero si queremos ser campeones, sin faltarle el respeto a nadie, son dos partidos que tenemos que ganar.

COLON 1 RIVER 2

"El Burrito jugó un partido fantástico"

Simeone elogió la entrega de su equipo y principalmente lo que hizo Ortega. Feliz, aclaró que no sabe si fue el triunfo del torneo. "Yo no pienso: quiero ganar", dijo.

FEDERICO ROZENBAUM
frozenbaum@ole.com.ar

El cuchillo no perdió el filo, pero tampoco es el mismo. Arriba de todos, apenas a dos fechas de alcanzar el objetivo, su boca no lastima ni pincha. Hoy, a Diego Simeone se le cae la baba por su River. Protesta, grita, patalea y vive a puro berrinche desde el costado de la cancha. Pero infla el pecho y así como antes de enfrentar a Colón se burló de la situación de Ramón Díaz en San Lorenzo, llena de flores a sus jugadores y sale vivo del Cementerio. "Puedo hablar de Ahumada, Buonanotte, Villagra, Cabral o Ferrari", dice. Y aunque no los nombra también se adivinan elogios para Alexis Sánchez y Ríos, a los que el DT felicitó apenas terminó el partido. ¿Ortega? Si bien el saludo en el campo de juego fue más frío que la ola polar que castiga a los argentinos, el Cholo sorprende con sus palabras. "Lo vi bien, con alegría. Es un tipo que quiere ganar y, por eso, está respondiendo a las necesidades del equipo. El Burrito jugó un partido fantástico".

El traje negro corre peligro. Sin babero de por medio, está expuesto a pasar sí o sí por la tintorería. Pero al Cholo no le preocupa. "Para ganar de la manera en que lo hicimos hace falta tener jugadores con puntajes altos. Y evidentemente Ariel merece una buena calificación porque en la jugada del gol, tuvo algo más", avisa. ¿Eso quiere decir que el 10 finalmente le ganó la pulseada, que ante Olimpo seguirá entre los 11? No. Con delicadeza, sin pasar por alto que el próximo domingo ya podrá volver a contar con Falcao, el entrenador deja el interrogante sin respuesta. "Es una semana para ver cómo trabajan todos y elegir bien", avisa a la vez que aclara que "después de tres partidos jugando un tiempo, esta vez estuvo 75 minutos en cancha" para defender su postura de que el capitán aún no está para los 90.

Después, dice que vio al equipo jugar "mejor con diez que con 11" y que tuvo la inteligencia que había faltado ante San Lorenzo, por la Copa, "para encontrar soluciones a los problemas que se plantearon". ¿Si fue un triunfo decisivo? "Al final del torneo se sabrá. Por ahora festejamos, pero mañana hay que mirar a Olimpo. Por eso yo no pienso: quiero ganar".

SANTA FE (ENV. ESPECIAL).

LEANDRO MONACHESI

"Después de un golpe como el de San Lorenzo, el equipo se levantó y respondió".

ES UN CIENTIMIENTO

100
Partidos dirigidos

Los que cumplió Simeone ayer. Empezó su carrera en Racing, en un clásico ante Independiente. Sumando lo que hizo en la Academia, Estudiantes y River, obtuvo el 61,6% de los puntos que disputaron sus equipos (54 partidos ganados, 23 empatados y 23 perdidos)

Racing
Donde menos estuvo: 14 partidos del Clausura 06.

Estudiantes
Fueron 61 encuentros y un título: el Apertura 06.

River
Si bien mancó en la Copa, va con todo por el Clausura.

LAS TRES CARAS DE RIVER

YO DIGO

FEDERICO ROZENBAUM
frozenbaum@ole.com.ar

Ortega marcó el camino

Si a Ortega le hubiesen puesto ese chip con el que se miden los metros recorridos durante los partidos de la Champions League, probablemente se podría comparar su registro con el del eléctrico Cristiano Ronaldo. Los recorridos del Burrito fueron tan largos como las discusiones que se tejieron alrededor de su titularidad. O sea, corriendo desacreditó el argumento de su endeble prestación física, de que saca la diferencia cuando los rivales están cansados, de que sólo está para los segundos tiempos. El resto lo refutó jugando, hamacando su cintura como en los viejos tiempos, distribuyendo (18 pases bien y apenas siete mal) y, sobre todo, abriendo un partido con un pase mágico de zurda que vale como medio campeonato.

Ariel asumió las responsabilidades. Fue el capitán. Se adueñó del mando junto con Buonanotte. Lanzó pases de 30 metros. Tuvo la movilidad suficiente para generar las amonestaciones de tres rivales. Y, cerrando, no quiso salir cuando, a los 22 minutos del ST, Simeone le preguntó cómo se sentía. Sentía que su show podía continuar. Que el ídolo que lleva adentro había aparecido para marcar el camino.

La espina les duele menos

"Sacamos chapa de equipo con huevo", bancó Abelairas. La victoria con un jugador menos matizó el dolor copero.

FEDERICO ROZENBAUM
frozenbaum@ole.com.ar

El mayor karma del River de Simeone es (y será) la eliminación en la Libertadores frente al San Lorenzo del Pelado, que con nueve jugadores le remontó un 0-2 hasta convertirlo en empate y hazaña en el mismísimo Monumental. El dolor acompañó a los jugadores como un vía crucis hasta ayer, en Santa Fe, en donde el equipo pareció sacarse de encima una espinita que tenía clavada entre la moral y el orgullo. La herida, por las dimensiones de aquel golpe fatal, no cicatrizará a corto plazo. Sin embargo, los jugadores recibieron la victoria con un jugador menos sobre Colón como un guiño de hombría, como una reparadora muestra de temple. "Sacamos chapa de un equipo con huevo", disparó Matías Abelairas entre emociones y abrazos triunfalistas.

Cuando Pezzotta (el mismo árbitro del hiriente 2-2 copero) le mostró la roja a Ponzio a los 20 minutos del primer tiempo, Aruba había vuelto a nublarse. Con un jugador menos y 71 minutos calientes por delante, River necesitaba de una sobredosis de garra para no trastabillar en plena reorganización táctica. Y no falló: se acomodó, reaccionó, asimiló el discurso del DT en el descanso y lo ganó con diez jugadores. Así, de la "falta de inteligencia" que había diagnosticado el entrenador la noche de la eliminación, se mutó a flores, elogios y satisfacción. "En el entretiempo les dije que el campeonato nos estaba dando la oportunidad de revertir una situación...", confesó el Cholo. "Es un cachetazo para el entorno", rugió Abreu, entre desafiante, y claro, muy aliviado...

SANTA FE (ENV. ESPECIAL).

LEANDRO MONACHESI

El Pitu felicita a Alexis por su gol. Mientras, Augusto Fernández se suma al festejo.

HUEVO-HUEVO-HUEVO

El Cholo los hizo reaccionar con psicología

"Les dije que el torneo nos daba la oportunidad de revertir una situación...".

"Va a ser un cachetazo para el entorno, se darán cuenta del grupo que tenemos".

Abreu escondió las críticas con la victoria

Ferrari quedó satisfecho por la reacción

"Es una victoria importante, el equipo se lo merece por todo nuestro esfuerzo".

COLON 1 RIVER 2

El partido del campeonato

River salió convencido de lo que debía hacer para ganar y no falló. Simeone, Ahumada y Ortega fueron clave.

meula@ole.com.ar

Hay partidos bisagras en un año, en una campaña, en un torneo y éste lo fue para River por acumulación de situaciones y sensaciones. Por jugar con uno menos durante una hora y diez minutos. Por tener la cabeza fría y el corazón caliente, como debe ser, para hacerse fuerte a partir de la adversidad manifestada en un claro penal que no le dieron y un rival que debió ser expulsado (Piccoli rechazó a Buonanotte). Por la solidaridad. Por esa defensa concentrada más allá de algún error individual. Por los aciertos de Simeone. Por esa bandera que fue Ahumada. Y por ese genio que lleva adentro Ortega.

Se vio un River distinto en Santa Fe. Desde lo estratégico, con Abelairas a la derecha de Ahumada. Desde la idea, con más pausa. Desde la cabeza, con un espíritu granítico. De principio a fin, convencido de lo que debía hacer para por fin ganar un partido importante, de ésos que dejan marcas positivas.

Simeone volvió a modificar una formación, hizo cambios arriesgados (sacar a Buonanotte lo fue), metió a Alexis Sánchez y el chileno convirtió un gol clave, mandó a la cancha a Ríos y el pibe armó su mejor jugada personal desde que es jugador de River (la del 2-0), piloteó la tormenta con gestos ampulosos e inteligencia y se puede adjudicar el golazo de Villagra por toda la confianza que le dio al lateral.

Ahumada, el caso Ahumada, es un fenómeno en sí mismo. Crucificado por la mayoría de los hinchas,

Fue un equipo distinto en la estrategia, la idea y la cabeza. Y se reivindicó.

jugó como jugaría cualquiera de esos fanáticos si un día se ponen la camiseta de River en un momento tan caliente y decisivo. Le costó 10 minutos acomodarse al partido y, desde entonces, fue uno de sus dueños. Cortó, la pasó bien, fue vertical, defendió en su área (sacó una bola que quemaba a dos metros del arco en el descuento) y, en inferioridad numérica, inventó el auto-relevo. Tal vez la gente nunca lo perdone, pero estará más cerca si repite proezas así. Ni los 14 jugadores locales juntos se entregaron como se entregó Ahumada.

Y la tercera pata de la reivindicación es Ortega. La asistencia a Villagra tiene que ser el mejor pase gol del torneo. Generar tres amonestaciones es una muestra de que todavía lo deben bajar para pararlo. Esa zambullida en el área refleja una marca registrada. Dejar la pelota muerta en su empeine después de un rechazo provoca un "uuuhh" pletórico de la platea de Colón. Ortega contagia, aún tiene hilo y más aun todavía puede romper partidos siendo titular.

A Colón le faltó de todo: decisión, inteligencia, profundidad, amor propio y variantes. No es casualidad su lucha. Ese arrinconamiento del final pareció ficticio, de un batallón con balas de cebita, escaso para quebrar a un rival que se levanta de sus propios padeceres y va. El fútbol y su historia también se alimentan de contrastes. Por eso, si River hubiera hecho el 1% de lo que hizo ayer en aquel fatídico desenlace contra San Lorenzo, la Copa todavía sería algo tangible. Ya no lo es, pero un nuevo título se dibuja cristalino después de cuatro años de perros (y algunos gatos rasguñones). Y River está tan cerca porque ganó el partido del campeonato. Así de simple, de difícil y de reivindicatorio.

SANTA FE (ENV. ESPECIAL).

JOSE ALMEIDA

El Burrito metió tal vez el mejor pase gol del Clausura.

TORNEO CableVisión CLAUSURA 2008

COLON	1	RIVER	2

GOLES: ST 12' Villagra (R), 33' Alexis Sánchez (R) y 35' Gandín (C). **CAMBIOS:** ST ▲ 29-L. Acosta (4) ▼ Jerez (C), 8' ▲ 21-A. Sánchez (7) ▼ Buonanotte (R), 15' ▲ 21-H. Encina (3) ▼ Piccoli (C) y ▲ 16-C. González (5) ▼ R. Díaz (C), 22' ▲ 28-A. Fernández (5) ▼ Abreu (R) y 30' ▲ 23-A. Ríos (7) ▼ Ortega (R). **AMONESTADOS:** PT 7' Ponzio (R), 9' Piccoli (C), 20' Buonanotte (R), 22' Rivarola (C), 32' Jerez (C) y 45' Reynoso (C). ST 8' Capurro (C) y 40' Carrizo (R). **EXPULSADO:** PT 20' Ponzio (R).

TACTICA: 3-4-1-2		Prom. Olé ★
23 S. Blázquez		4
41 A. Piccoli	▼ 15'ST	3
12 A. Garcé (C)		4
2 D. Reynoso		2
27 M. A. S. Romero		2
22 A. Capurro		6
13 G. Rivarola		4
14 P. Jerez	▼ 00'ST	4
19 R. Díaz	▼ 15'ST	4,5
9 D. Gandín		6,5
18 R. Ramírez		4
SUPLENTES		
1 L. Tombolini		
8 D. Chitzoff		
5 S. Prediger		
10 J. C. Falcón		
21 H. Encina	▲ 15'ST	3
16 C. González	▲ 15'ST	5
29 L. Acosta	▲ 00'ST	4
DT: A. Mohamed		Prom. Total 4

TACTICA: 3-4-2-1		Prom. Olé ★
29 J. P. Carrizo		6,5
14 D. Gerlo		5
25 L. Ponzio		4
26 G. Cabral		6
4 P. Ferrari		5,5
38 M. Abelairas		6
5 O. Ahumada		9
3 C. Villagra		8
10 A. Ortega (C)	▼ 30'ST	9
30 D. Buonanotte	▼ 8'ST	6
13 S. Abreu	▼ 22'ST	5
SUPLENTES		
1 J. M. Ojeda		
20 C. Nasuti		
35 N. Domingo		
28 A. Fernández	▲ 22'ST	5
7 M. Rosales		
21 A. Sánchez	▲ 8'ST	7
23 A. Ríos	▲ 30'ST	7
DT: D. Simeone		Prom. Total 6,4

ARBITRO: Sergio Pezzotta (3). Debió expulsar a Piccoli por un foul grosero a Buonanotte y cobrar penal para River por un foul de Romero al Enano. También tuvo que amonestar antes a Capurro por una agresión a Abreu.
LINEAS: Diego Romero (4) y Walter Velaz (7).
CANCHA: Colón.
CAMPO: Bueno.
PUBLICO: 30.000.

CALIFICACION 6

EL MEDALLERO

Ariel Ortega
PREMIO MARADONA
Gran pase a Villagra en el 1-0, hizo amonestar a tres rivales, corrió... Hasta la gente de Colón reconoció lo suyo.

Sebastián Romero
PREMIO CHENEMIGO
Nunca volverá a tener tantos espacios como los que se le abrieron tras la roja a Ponzio. Y no los aprovechó.

Juan Pablo Carrizo
PREMIO GANDHI
Buonanotte se quería comer a Pezzotta por la roja a Ponzio, pero el arquero lo separó y le pidió tranquilidad.

Alcides Piccoli
PREMIO TERMINATOR
No le gustó nada que Buonanotte le pisara la pelota y le pegó un patadón tremendo. Era para roja directa.

12 PAGOS CON TARJETA MASTERCARD SIN INTERES
NUEVA APERTURA CABALLITO
AV. RIVADAVIA 4585
Mega Sports
WWW.MEGASP.COM.AR

SMS1

VIAJÁ A EUROPA Y SEGUÍ A LOS CAMPEONES*

CON Gillette MACH3 Turbo®

Ingresá el código en www.gillettechampions.com.ar
o envialo al 55511 después de EUROPA,
y participá por un viaje para 2 personas.

*Leo Messi. Thierry Henry y Roger Federer.

Aéreo ida y vuelta Buenos Aires – Madrid, traslados, hospedaje 7 noches. Promoción sin obligación de compra, válida en la República Argentina, exceptuando las provincias de Mendoza, Chubut y Jujuy. Desde el 1° de Mayo al 30 de Junio de 2008. Costo del SMS: $ 0.50.- más impuestos. Consultar bases y condiciones llamando al 0800-44-GILLETTE. Podrán participar usuarios con mensaje de texto de CTI, PERSONAL y MOVISTAR.

COLON 1 RIVER 2

Desde ahora es Kity Rojas

Como Ricky en el superclásico, Villagra definió con una vaselina fantástica y convirtió su primer gol en River.

FEDERICO ROZENBAUM
frozenbaum@ole.com.ar

"Dios quiera que valga el campeonato". Todavía emocionado, agitado y agotado por el esfuerzo, el último suspiro de Cristian Villagra fue para ilusionarse con quedar guardado en la historia como el autor del gol del campeonato. Aunque no se trató del día de la vuelta olímpica, hay triunfos que marcan un quiebre y goles que quedan en las retinas. Y en el Cementerio de los Elefantes, el gigante fue ese morochito de perfil subterráneo y voz baja, un humilde y tímido obrero que contribuyó en este partido bisagra. Que acaso haya sido también el partido Villagra...

El cordobés, que volvía tras una lesión, se olvidó de que River tenía uno menos y entrado el ST fue al ataque. Supo entender esos pases inentendibles que sólo Ortega puede dar y cuando quedó frente a Blázquez, definió como si fuera el Burrito. O mejor. "Me puso muy contento haber hecho el gol, pero más me alegra este triunfo en una cancha muy difícil", intentó quitarse méritos por ese 1-0 que abrió el partido y quedó registrado en su memoria porque fue el primero que convirtió con la camiseta de River y el tercero en toda su trayectoria en Primera.

Volante izquierdo durante 18 minutos y lateral por esa banda luego de la expulsión de Ponzio, el Kity dio el batacazo. Como algunas vez otro diestro tirado a la zurda (Ricardo Rojas) eligió picarla con clase, Villagra también hizo méritos para tener un lugar en la memoria colectiva. Y como si el destino le hiciera un guiño, aquél también había sido el primer (y único) gol del misionero en River. "Todos dejamos la vida", resumió Villagra. Y todos le agradecerán de por vida si River da la vuelta.

SANTA FE (ENV. ESPECIAL).

LEANDRO MONACHESI

"Dejamos la vida", contó el cordobés que volvía tras dos partidos afuera por lesión.

INOLVIDABLE

En la Bombonera
10 de marzo del 2002

Rojas, como Villagra, recibió un pase del Burrito y definió por arriba del arquero: 3-0. Luego, River fue campeón.

LO SIGUEN DE CERCA

Villagra es uno de los jugadores por los que más preguntan desde Europa. Ya hubo consultas desde el Villarreal español, el Catania italiano y el Olympiakos griego. ¿Se irá campeón?

sansur CALEFACTORES

Calor y calidad por más tiempo

✓Cámara de combustión enlozada ✓Piloto analizador (se apaga al disminuir el oxígeno del ambiente)

DISPONIBLES EN

Derqui: Eva Perón 607 esq. Lamadrid
Grand Bourg: Eva D. de Perón 1471
Grand Bourg: Fco. Seguí 1493
Grang Bourg: El Callao 1456
José C. Paz: Zuviría 5059
José C. Paz: H. Yrigoyen 3700, loc. 19/23, nave 1 (Mercado Conc.)
San Fernando: Constitución 2
Gral. Pacheco: H. Yrigoyen 669
Los Polvorines: Pte. Perón 3467
Mar del Plata: Luro 3300
Caseros: Av. Urquiza 4778
Tortuguitas: F. Seguí 4096
W. Morris: Villegas 1999
San Miguel: Pte. Perón 1683
San Miguel: Av. Mitre 1309
San Miguel: Pte. Perón 1625 Galería Rod. y Flores Loc. 15
Pilar: Rivadavia 560
Garín: Consejal Larroca 990
Bella Vista: Sdor. Morón 1498

Hogar Victor
SIEMPRE MAS BARATO
INTERVENTAS Cadena Comercial

$689

RQ 1050
Afeitadora Arcitec
Flex & Pivot Action para adaptarse a cada curva. Cabezales Triple Track con un 50% más de superficie de afeitado. Recargable. Indicador de carga. 110-220 V. Lavable con agua. Cortapatillas. Estuche de lujo. Origen: Holanda.

$399

HQ 7240 | EDICION LIMITADA
Afeitadora
Recargable. Cabezales con ranuras y orificios para capturar todos los pelos. Lavable con agua. Cabezales con movimiento conjunto e individual. Indicador de batería. 110-220 V. Cortapatillas. Origen: China.

$349

HQ 7160
Afeitadora
Recargable. Lavable con agua. Cabezales con movimiento conjunto e individual. Indicador de batería. 110-220 V. Cortapatillas. Origen: Holanda.

$279

HQ 6695
Afeitadora
Recargable. Cabezales con movimiento conjunto e individual. 110-220 V. Cortapatillas. Funda. Origen: Argentina.

$229

HQ 6645
Afeitadora
Cabezales con movimiento conjunto e individual. 110-220 V. Cortapatillas. Origen: Argentina.

¿Querés manejar un AT&T Williams de F1?

Comprando una afeitadora, cortacabello o cortabarba Philips, podés ganarte un viaje a Inglaterra con la posibilidad de participar para conducir **"el AT&T Williams de F1"** en el circuito Silverstone.

1º Viaje a Inglaterra con la posibilidad de participar para conducir un AT&T Williams

2º Viaje a Interlagos en Brasil para ver la carrera de F1

RADIO sapienza

PHILIPS
sense and simplicity

Promoción sin obligación de compra. Válida del 25 de mayo al 14 de septiembre de 2008, en la República Argentina. Bases y Condiciones publicadas en www.philips.com.ar o en el diario La Nación del 26 de mayo, 7 de julio, 11 de agosto y 8 de septiembre de 2008. Se sorteará un viaje a Inglaterra para dos personas con la posibilidad de participar en una sesión de manejo con la escudería AT&T Williams sujeta a los requisitos que se establecen en las Bases y Condiciones, y un viaje a San Pablo, Brasil, para 2 personas para ver al equipo AT&T Williams de F1 en el circuito de Interlagos. Stock de premios instantáneos 100 unidades de juego de pistas de autos electrónicos de carrera. Participan de la promoción todas las afeitadoras, cortacabellos y cortabarba Philips cuyos modelos se indican en las Bases y Condiciones. Stock disponible 1.000 afeitadoras, 500 cortacabellos y 500 cortabarba para esta promoción sujeto a la disponibilidad de cada uno de los puntos de venta. Las fotos son en carácter ilustrativo. Para participar llamar al 0800 444 4888. Precio contado sugerido. Philips Argentina S.A. Vedia 3892. Capital Federal. C1430DAL.

COLON 1 RIVER 2

FEDERICO ROZENBAUM
frozenbaum@ole.com.ar

"Quiero a esta camiseta y cada día la siento más"

Ahumada fue figura como en el 0-0 con Independiente y su juego ya reclama el perdón. Próxima parada: Monumental.

JOSE ALMEIDA

Piccoli no lo vio llegar, y el 5, otra vez, se quedará con la pelota. Romero, resignado.

Sergio Pezzotta pegó el último vistazo antes de iniciar el partido y entendió, aún con la imposibilidad de la confirmación, lo que muchos verían después: que ese pibe, el de la barba guevarista, con la 5 atrás, se iba a comer la cancha. El frío golpeaba fuerte, insistente, en Santa Fe, y el juez se quedó unos segundos mirando la estampa de Oscar Ahumada: el jugador de River era el único hombre del equipo de Diego Simeone que se mostraba arremangado. Desde el minuto cero, sí. Así arrancó. Arremangado, ansioso de otra gesta, el volante ganó un partido más en la pelea por la reivindicación. ¿Ganó? Goleó.

"Quiero a esta camiseta y cada día la siento más.

"Oscar habla en la cancha. Con su entrega fue importante", lo bancó el Cholo.

Siempre lo dije. Quiero mucho a River, y siempre di todo. A veces mejor, a veces peor, entrega no me faltó nunca", se plantó el 5, ya desahogado, tras el 2-1, dos semanas después del silencio atroz y la silbatina de los hinchas en el 0-0 contra Independiente. "Jugué con el corazón", había dicho entonces Ahumada, figura del clásico para Olé (también para los hinchas en la página oficial del club) y reincidente en la tarde de ayer en Santa Fe. "Creo que se me ve tranquilo. En aquel momento había dicho lo que sentía y creo que, al desahogarme, después me sentí más relajado. Y así juego", se explicó el cinco del Cholo Simeone, quien también se ocupó de halagarlo: "Ahumada fue muy importante con su entrega, su carácter. La gente se había molestado por una palabra de más, pero también es cierto que los hechos hablan. Y Ahumada habló, y habla, en la cancha".

El partido se le complicó al volante, como a River, sólo en el comienzo. El Rengo Díaz le ganó la espalda hasta que Ponzio vio la doble amarilla, la roja, y entonces el equipo se paró cerca del área de Carrizo. Desde ahí hasta el final, Ahumada fue el rey de ese embudo en el que Colón cayó constantemente, cortando, saliendo y tocando. "Sí, la verdad que las cosas me salieron bien -admitió, aún sereno, el volante-. Nos cerramos bien atrás y pese a que no tuvimos mucho la pelota tampoco nos generaron chances. El equipo estuvo metido, enchufado, y aprovechó todo lo que generó de contraataque".

Figura en los dos choques posteriores a su pelea con los hinchas, Ahumada todavía no rindió el peor examen: el Monumental. Lesionado en el 1-0 a Huracán, recién con Olimpo se lo verá alzarse otra vez ante su gente, y quizás hasta consagrarse junto con todo River en este Clausura. "Jugar en Núñez es el segundo paso", había dicho Oscar. El paso, también, que más se espera: el paso del perdón.

SANTA FE (ENV. ESPECIAL).

UNO X UNO
RIVER

6,4
Promedio total

9	14	0	1
Tiros	Faltas	Corners	Offsides

29-J. P. Carrizo (6,5): Esta vez no sacó ninguna pelota increíble, pero sí tapó las que le llegaron.
14-D. Gerlo (5): En general, Paco tuvo una tarde confiable, sus únicas fallas fueron algunos despejes comprometedores.
25-L. Ponzio (4): Se metió en una jugada en la que no debía inmiscuirse y vio la segunda amarilla.
26-Gvo. Cabral (6): Su mejor versión se vio en el segundo tiempo, donde anticipó seguido.
4-P. Ferrari (5,5): Un trabajo irregular, con muy buenos momentos y otros lapsos desacertados.
38-M. Abelairas (6): El Cholo lo cambió de lugar y lo mandó a la derecha de Ahumada. Aunque no mostró su pegada, sí aportó mucho sacrificio.
5-O. Ahumada (9): Tardó diez minutos en agarrarle la vuelta al Rengo Díaz. Después, manejó todo y fue la bandera de River.
3-C. Villagra (8): Arrancó de volante, bajó por la expulsión de Ponzio, marcó muy bien y se mandó un golazo. Completito.
10-A. Ortega (9): El Burrito quería jugar y demostró que no se va sólo en palabras. Hizo amonestar a tres rivales, le metió un pase magistral a Villagra y transpiró como un pibe.
30-D. Buonanotte (6): Podría haber hecho expulsar a un rival y generado un penal: Pezzotta no vio ninguna de las dos cosas. Perdió varias pelotas.
13-S. Abreu (5): Un trabajo importante en el juego aéreo, tanto en ataque como en defensa. Lo negativo es que pateó una sola vez al arco y la mandó muy pero muy lejos.
21-A. Sánchez (7): Entró con ganas de reencontrarse con su juego, pero le faltó claridad con la pelota. Igual, corrió mucho y tuvo su premio en el segundo gol. Definió bárbaro.
28-A. Fernández (5): Un gran despliegue físico, le faltó jugarla más simple.
23-Andrés Ríos (7): Fue clave para aguantar el balón. Se mandó una enorme patriada en el segundo gol. Una garantía.

EL ELEFANTE QUE NO CAE

River estiró a seis partidos y siete años su racha sin derrotas en el Cementerio. Su última caída fue en el Apertura 01, en un 0-1 con gol de Graf. Además, el equipo del Cholo venció en el Interior por primera vez en el Clausura (0-0 frente a Newell's y 1-2 contra Central).

Open Golf Classic
GARBARINO 2008
Miércoles 4/06 Lagartos Country Club
Jueves 5/06 Club San Martín
Categorias: Caballeros y Damas /Puntajes para el ranking del Circuito 2008
Final del Circuito - Diciembre 2008 Olivos Golf Club
Sorteo de 2 viajes completos al British Open 2009 - Turnberry, Ayrshire, Escocia
Reservas: (011) 4765-8883 ó al (011) 15 3057-2000 info@conceptogolf.com
www.garbarino.com.ar
GARBARINO
GARANTIA DE CONFIANZA
conceptogolf
Clarín EL GRAN DIARIO ARGENTINO

CENA TANGO SHOW
TODOS LOS DIAS
21:00hs.
Av. San Juan 3601
Reservas: 4-9578488

CUENTA REGRESIVA RENAULT

Del 1 al 30 de junio tené el auto que te gusta con todo lo que te gusta.(1)

MÉGANE PACK 1.6 L 16v
$49.740(2)

MÉGANE PACK PLUS 1.6 L 16v
$51.220(3)

SANDERO CONFORT 1.6 L 16v
LLEVALO CON LOJACK
Y SEGURO SIN CARGO POR 1 AÑO(4)

MÉGANE II 4 PUERTAS
LLEVALO CON LOJACK
Y SEGURO SIN CARGO POR 1 AÑO(4)

MÉGANE II GRAND TOUR
LLEVALO CON LOJACK
Y SEGURO SIN CARGO POR 1 AÑO(4)

LA CAJA de ahorro y seguro

LOJACK
LO TUYO ES TUYO

www.renault.com.ar

Financiá tu Renault con Renault.

1) PROMOCIÓN VÁLIDA EN ARGENTINA DESDE EL 01/06/08 AL 30/06/08 (AMBAS FECHAS INCLUSIVE). 2) LA FOTO Y EL PRECIO DE $49.740 CORRESPONDEN A MÉGANE 4 PUERTAS PACK, MOTOR 1.6 L NAFTA. ORIGEN: ARGENTINA. 3) LA FOTO Y EL PRECIO DE $51.220 CORRESPONDEN A MÉGANE 5 PUERTAS PACK PLUS, MOTOR 1.6 L NAFTA. ORIGEN: ARGENTINA. 4) PARA TODAS LAS COMPRAS CONVENCIONALES Y AL CONTADO DE VEHÍCULOS 0KM PARA USO PARTICULAR EXCLUSIVAMENTE DE LOS MODELOS DE LA GAMA MÉGANE II 4 PUERTAS EN TODAS SUS VERSIONES, MÉGANE II GRAND TOUR EN TODAS SUS VERSIONES Y SANDERO CONFORT 1.6 L, MOTOR NAFTA, CONCRETADAS DURANTE ESE PERÍODO. NO INCLUYE OTROS MODELOS DE LA MARCA RENAULT NI VEHÍCULOS DE ALQUILER. COMPAÑÍA ASEGURADORA: CAJA DE SEGUROS S.A.; COBERTURA: TERCEROS COMPLETO CON SISTEMA DE RASTREO SATELITAL LOJACK (PLAN 29). SISTEMA DE RASTREO SATELITAL LOJACK PROVISTO POR CAR SECURITY S.A.; NO COMBINABLE NI CANJEABLE CON OTRAS PROMOCIONES. LOS PRECIOS INCLUYEN IVA, NO INCLUYEN FLETE NI PATENTAMIENTO. EN VENTA EN TODA LA RED DE CONCESIONARIOS OFICIALES RENAULT. FOTOS NO CONTRACTUALES. RENAULT ARGENTINA S.A., FRAY JUSTO SANTA MARÍA DE ORO 1744, CAPITAL FEDERAL.

RENAULT

elf | PLAN ROMBO | Servicio de Relación Cliente 0810-666-7362 (RENAULT) | RENAULT Crédit

CENTRO AUTOMOTORES
Nº1 en ventas y servicios

www.centroautomotores.com

CAPITAL Y GBA:
CENTRO Av. Córdoba 3647 ☎4866-1929
MORENO Colec. Gaona 240 ☎(0237) 466-2135

QUILMES H. Yrigoyen 265/7 ☎4253-4345
CONSTITUCION Salta 2260 ☎4304-2403
HAEDO Rivadavia 17258 ☎4460-0461

AVELLANEDA Av. Mitre 3036 ☎4203-6154
LANUS H. Yrigoyen 2909 ☎4241-8887
L. DE ZAMORA H. Yrigoyen 8237 ☎4292-4110

FLORES Av. Eva Perón 2701 ☎4633-7370
BOEDO Av. La Plata 1050 ☎4926-2591
CENTRO SUR 9 de Julio y Venezuela ☎4334-5801
ADROGUE H. Yrigoyen 12501 ☎4293-3338

INTERIOR DEL PAÍS: VILLA MARIA Santa Fe 1031 0353-452-8603 • VILLA MERCEDES Av. Mitre 1482 02657-431-864 • RESISTENCIA 25 de Mayo 1324 03722-434-070 • CORRIENTES Junín 1687 03783-430-440 • NEUQUEN Planas 1795 0299-442-0921/1090 • RIO CUARTO R. A005 esq. Perón Oeste 0358-462-1077 • BAHIA BLANCA Fitz Roy 451 0291-456-5050 • SALTA La Florida 753 0387-423-2099 • CATAMARCA Av. Acosta Villafañez 1317 03833-450521 • LA RIOJA Av. O. de Ocampo 1470 03822-465788 • GRAL. ROCA Av. Roca 150 02941-421602/421656

COLON 1 RIVER 2

Es para el recuerdo

Antes de irse, Alexis definió una contra y le aseguró la punta a River.

FEDERICO ROZENBAUM
frozenbaum@ole.com.ar

"Una, una solaaa", pedía, rogaba Alexis Sánchez, con la mirada clavada en el cielo azul estrellado y sus dos manos señalando hacia arriba. Aquella imagen del domingo pasado, con el chileno arrodillado en el césped del Monumental después de eludir a Barovero y de que su derechazo terminara en el córner por culpa de una notable reacción del arquero de Huracán, quedó tapada, enterrada, por otra, la de ayer, con el delantero poniéndole el pecho al fresquete, revoleando su camiseta, después de convertir el 2-0, de gritar un gol que por el resultado propio y el empate ajeno, puede valer un campeonato...

"Alexis apareció en el momento en el que más lo necesitábamos", lo mimó Diego Simeone. Apareció para estirar el resultado e impedir que el gol de Gandín sirviera para que Colón le quitara algún punto a River. Apareció para anotar su segundo gol en este campeonato y su cuarto con esta camiseta, y empezar a despedirse con otro aura. Su ingreso generó dudas, sobre todo porque el que le dejaba su lugar era Buonanotte ("estaba amonestado y empezaba a perder muchas pelotas, creí que Sánchez podría darnos más recorrido y mejor resultado en el uno contra uno", explicó el técnico). Aunque el Niño Maravilla no hizo mucho más que correr e intentar obstruir: demasiado acelerado a veces y lento para resolver en otras. Le bastó, claro, un pique desde su propia área para mostrarse como opción de pase para Andrés Ríos, quien había manejado a la perfección un contraataque por la izquierda. El chileno recibió el pase, acomodó la pelota y miró dos veces hacia el palo izquierdo de Blázquez antes de ubicarla allí.

La conquista sirvió para que Alexis, en bajo nivel, inflara el pecho. Pero no para que hablara: tímido en exceso, el delantero caminó a paso redoblado cuando apareció en la zona mixta y sólo se detuvo al sentarse en el micro. Hoy se reencontrará con Marcelo Bielsa, que lo citó para dos amistosos (el miércoles ante Guatemala y el sábado frente a Panamá), y en Chile se quedará, ya que el Loco planea hacerlo debutar en las Eliminatorias cuando la Roja visite a Bolivia, en La Paz, el 15 de junio. Así, se perderá el choque ante Olimpo. Y volverá para el cierre con Banfield, por si acaso...

SANTA FE (ENV. ESPECIAL).

LEANDRO MONACHESI

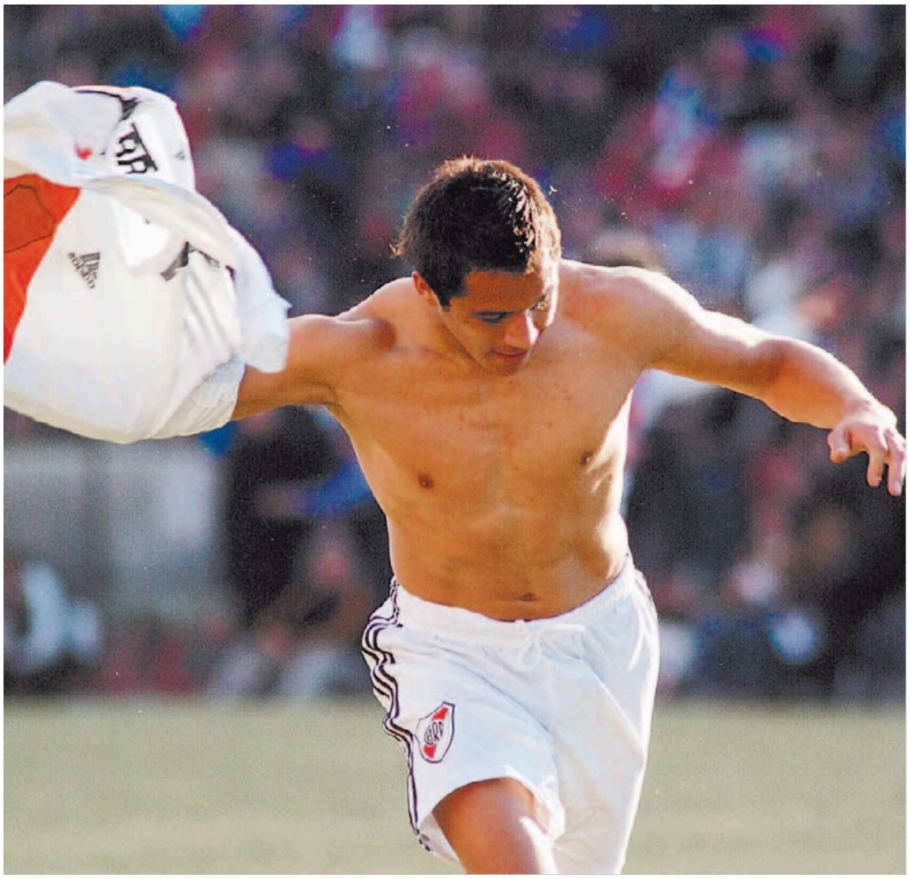

El Niño Maravilla desafía al frío en el festejo. El chileno no estará frente a Olimpo, ya que fue citado por Bielsa.

YO DIGO

NICOLAS OLEA
Diario El Mercurio, de Chile.

Aire para todos

Este debió ser el fin de semana menos futbolero del año. Sin ligas europeas y con Bielsa impermeabilizando la selección en el trabajo pre-eliminatorio. Jorge Valdivia y Mati Fernández lesionados, la final de México sin chilenos y la definición del torneo local postergada por el duelo decretado tras la muerte de un carismático general de Carabineros, acompañado al cementerio por un mar de gente.

Por eso, el gol de Alexis fue un respiro para todos. Para Simeone y River, pero también para Bielsa: le dio el oxígeno que buscaba antes de ir a Bolivia, en dos semanas. Y el aire que el mismo Sánchez necesitaba para refrescar su imagen de Niño Maravilla, en un mes importantísimo: debutará en Eliminatorias y podría alzar su primer título en el exterior. Para que nadie se olvide de él.

Y, hubo fuego

Varios jugadores se habrían negado a la llegada de Bergessio.

El rumor empezó a correr con fuerza. Pedido por Diego Simeone cuando dirigía a Estudiantes, ahora su nombre empezó a sonar en Núñez. ¿Sus iniciales? Gonzalo Bergessio. Cuando este trascendido llegó a oídos de los jugadores, algunos les habrían planteado a los dirigentes su desacuerdo con la hipotética llegada del delantero de San Lorenzo "por lo mal que se portó con Tuzzio en los partidos de la Copa".

Con la cercanía del cierre del torneo, también aparecen otras posibilidades. Un directivo aseguró que "no hay nada oficial" ante un supuesto interés de Benfica por Buonanotte. ¿Más? Asteras Trípolis, un club griego, habría iniciado contactos por Gerlo. Y el Panathinaikos volvería a la carga para llevarse a Augusto Fernández.

ZAPPING

Carrizo y un buzo no apto para bilardistas
Juan Pablo Carrizo estrenó buzo en Santa Fe. Siempre con el 29 en la espalda, el arquero se puso uno verde flúo, de los que no aconseja Bilardo para los arqueros porque llaman mucho la atención y así los delanteros los ubican fácil.

Esta vez, lo aplaudieron.

Reventa y entradas falsas en la visitante
Los hinchas de River coparon la tribuna visitante del Cementerio de los Elefantes. Sin embargo, afuera hubo inconvenientes porque se detectaron varios tickets falsos. Y, como estaba todo agotado, también hubo varios revendedores en los alrededores.

Hubo unos 4.000 hinchas.

Piccoli regresó con una camiseta muy especial
Alcídes Piccoli, quien quedará libre en julio si no firma contrato, volvió a jugar luego de más de ocho meses (su último partido había sido el 12 de octubre) y lo hizo con la camiseta 41, número al que llegó luego de sumar su edad (30) y las de sus dos hijos.

Rivarola llegó al límite de amarillas
De los siete amonestados que tuvo el partido, el único que estaba al límite y se perderá la próxima fecha es Germán Rivarola. En River, siguen al borde Cabral, Ferrari, Ahumada, Villagra, Abelairas y Domingo. Y en Colón, César González y Predigier.

El uruguayo no estaba tan Loco

Pezzotta avaló las quejas de Abreu por los arbitrajes: no expulsó a Piccoli y tampoco vio un penal a Buonanotte.

La bombita la había tirado Abreu durante la semana, cuando dijo que los arbitrajes estaban beneficiando a Estudiantes. Pezzota recogió el guante y aseguró que esas declaraciones no lo condicionaban. Sin embargo, en el duelo verbal, Abreu quedó mejor parado porque el árbitro tuvo una tarde con más errores que aciertos.

Su primera gran equivocación fue a los nueve minutos, cuando castigó con amarilla un patadón de Alcides Piccoli a Buonanotte. Caliente porque el pibe le había ganado la posición, le pegó sin la pelota en juego y hubiera merecido la roja directa por juego brusco.

En la expulsión de Ponzio el árbitro estuvo bien, pero generó polémicas. Primero porque hubo foul previo de Capurro al líbero de River y luego porque se equivocó al mostrarle la tarjeta a Villagra. "Me confundí porque tenía el sol de frente y porque tienen peinados parecidos", se excusó Pezzotta, quien luego reconoció que pudo corregir su error gracias al aviso del línea Velaz. Igual, Ponzio se fue caliente. "La primera amarilla fue clara, pero la segunda fue inexplicable. Toco la pelota y me choco con Capurro. No sé qué interpretó", se lamentó quien se perderá el partido contra Olimpo.

Otro de los errores del árbitro se dio a los 20 minutos del PT, cuando no cobró un penal a Buonanotte, luego de que Romero lo tocara en el pie de apoyo en una jugada difícil. Y también falló al perdonarle la vida a Capurro, otro que pegó sin pelota en juego. El que cobró tirado en el piso fue Abreu, pero para Pezzotta no pasó nada. Si ahí le hubiera sacado amarilla, la que le mostró tres minutos después al volante habría provocado su expulsión. Para completarla, la pifió en una a favor de River: no acertó en la tarjeta a Jerez, porque compró una caída de Ortega.

SANTA FE (ENV. ESPECIAL).

HUGO PASCUCCI

A Ponzio lo echó bien, pero le pifió y tarjeteó a Villagra.

CON AYUDA DE LOS EX MILLONARIOS

Además del triunfo en Santa Fe, hubo otros riverplatenses que festejaron. Patricio Toranzo, cuyo pase aún pertenece a River, fue figura en el empate entre Huracán y Estudiantes, resultado que le dejó la punta al equipo del Cholo. Diego Barrado, otro made in Núñez, sacó a San Lorenzo del torneo con sus dos goles. Y la última perla fue para Leguizamón, quien le hizo uno a Boca.

Victoria del Negro

El equipo de Sciaqua consiguió en el preliminar lo que no pudo el de Mohamed en la Primera: concretar rápido el primer grito. Como en el show principal, el local arrancó mejor, y ya con el 1-0 de Castillo la historia pudo ser otra. River intentó y tras el PT se vio 0-2 abajo. Fue justa la victoria del Negro.

LA RESERVA

COLON	**3**
RIVER	**1**

1 Marcos Díaz	7	1 Daniel Vega	4
4 Ismael Quilez	7	4 M. Martínez	6
2 G. Gaydou	6	2 M. Musacchio	4
6 M. Mansilla	5	6 Omar Merlo	5
3 F. Lazzaroni	6	3 N. Palacio	5
8 N. Sánchez	5	8 Nicolás Dul	6
5 A. Ramírez	6	5 Matías Díaz	5
11 Hugo Miranda	6	11 Scatularo	6
10 L. Mansilla	7	10 Damián Lizio	5
7 L. Ledesma	**8**	9 Sciorilli	7
9 Fabián Castillo	7	7 Gustavo Bou	5
DT: M. Sciaqua		**DT:** J. Gordillo	

GOLES: PT 16' Castillo (C) y 42' Ledesma (C). ST 11' Mauro Díaz (R) y 41' Ledesma (C).
ARBITRO: Rodrigo Lezana (6).

TELENOCHE
HOY 20:00

SER O NO SER MADRE
ESA ES LA CUESTION
Por Amor a vos.
ESTA NOCHE 21:15

GALA DE SENTENCIA
EL CALOR DEL CHA CHA CHA EN LA NOCHE MÁS CALIENTE
ShowMatch
Bailando por un Sueño 2008
ESTA NOCHE
22:15

CANAL TRECE

"Ni vamos a ir a la Promoción"

El Turco Mohamed tiró un mensaje lleno de fe: pese a la derrota, el DT aseguró que Colón sigue en Primera.

JAVIER VALLI
jvalli@ole.com.ar

Colón no puede sacarse la soga del cuello. Una cuerda que no alcanza a asfixiar como sí les sucede a otros, pero que igualmente genera malestar e incomodidad. Por el envión que había conseguido el equipo con la llegada de Antonio Mohamed se fantaseaba con llegar a la recta final un poco más holgado en esta lucha estresante por escaparle a la Promoción. No lo consiguió y por eso volvió a complicarse. En los últimos cuatro juegos sólo consiguió dos puntos y quedó a tres puntos de Racing, rival al que enfrentará en la última fecha. Encima, Olimpo no afloja y acecha. Igual, el Turco tiró un mensaje optimista pese al baldazo de agua helada de ayer: "Al hincha le digo que esté tranquilo que Colón se va a quedar en Primera: ni siquiera vamos a ir a la Promoción". Confianza pura.

La próxima parada de Colón será el domingo en La Plata ante Estudiantes. Ahí buscará la felicidad de mantener la diferencia con la Academia y esperar que Huracán, el amado club del Turco, le dé una mano grande para que la última fecha (a jugarse el 22 de junio luego del parate por las eliminatorias) no sea definitoria. "Hace mucho que vengo diciendo que esto sigue hasta el final, que termina en 21 días y no en este fin de semana. Hay que levantar a los jugadores, trabajar durante toda la semana para el próximo partido", agregó el DT. Y habló de la presión de luchar por no bajar: "Genera un nerviosismo evidente a la hora de jugar, hay que saber manejarla".

En cuanto a la derrota ante River, el Turco sostuvo que su equipo jugó mejor hasta la expulsión de Ponzio pero no supo sacar provecho. "Cuando estuvimos 11 contra 11 jugamos mejor porque manejamos el partido en el campo de ellos. Con uno más, el equipo se relajó", dijo. En cuanto al resultado, aseguró que "no sé si es justa la victoria de River. Ellos patearon dos veces al arco e hicieron dos goles. Nosotros cuatro o cinco y convertimos uno. Lo perdimos en las áreas, ahí pasó la diferencia del partido".

Esto se define en el final, dice el Turco. Y quedan dos fechas. La primera parada, ante el Pincha. "Nosotros vamos a jugar igual y lo vamos a buscar como siempre, no vamos a cambiar. Y repito, nos vamos a quedar en Primera y sin jugar la Promoción".

SANTA FE (CORRESPONSAL).

LEANDRO MONACHESI

¿Preocupado? Ni ahí: Mohamed dice que no sufrirán.

UNO X UNO
COLON

4

Promedio total

10	19	4	0
Tiros	Faltas	Corners	Offsides

23-Blázquez (4): No pudo hacer nada en los goles, aunque no entregó seguridad.
41-A. Piccoli (3): Volvió luego de casi ocho meses y no le fue bien: debió haber sido expulsado por un patadón a Buonanotte.
12-A. Garcé (4): En el peor momento trató de empujar al equipo, pero lo hizo sin claridad.
2-D. Reynoso (2): Perdió siempre, la más ingenua en el segundo gol de River. Desastre parejo.
27-S. Romero (2): Sin Ponzio, tuvo muchísimo terreno para proyectarse pero lo hizo mal. Ah, tuvo una y la pifió...
22-A. Capurro (6): Tuvo algunos errores, pero fue un gladiador en el medio.
13-G. Rivarola (4): Demasiado light para un partido tan importante. No aportó la experiencia que tiene.
14-P. Jérez (4): Se notó que no siente el puesto de volante izquierdo. Muy confuso para el juego.
19-Rodrigo Díaz (4,5): Estuvo en cancha 60 minutos: en diez fue figura, en 50 una sombra. Y sí, el Turco lo reemplazó.
9-D. Gandín (6,5): Si Colón pudo haber empatado, fue gracias al Chipi. Un gol y muchas ganas.
18-R. Ramírez (4): Venía de racha con el gol, pero ayer se le quemaron todos los cohetes. Flojito.
28-L. Acosta (4): Buenas intenciones, pero malas resoluciones.
16-C. González (5): Pateó un buen tiro libre, aunque le faltó peso.
21-H. Encina (3): Equivocó el camino y le costó superar a Villagra, que le ganó siempre.

LAS CUENTAS PENDIENTES

	Gimnasia (J) 1,133	Racing 1,160	Olimpo 1,166	Colón 1,187	Central 1,223
0	1,114	1,140	1,105	1,166	1,201
1	1,122	1,149	1,131	1,175	1,210
2	1,131	1,157	1,157	1,184	1,219
3	1,140	1,166	1,184	1,193	1,228
4	1,149	1,175	1,210	1,201	1,236
6	1,166	1,193	1,263	1,219	1,254

ESTO LES QUEDA

Newell's (V)	Huracán (L)	River (V)	Estudiantes (V)	S. Martín SJ (V)
S. Lorenzo (L)	Colón (V)	Estudiantes (L)	Racing (L)	Argentinos (V)

YO DIGO

GERMAN CHIARAVIGLIO
Atleta e hincha de Colón.

Confío en el Turco y en los jugadores

Como hincha de Colón tengo el deseo de salvarnos y lo vamos a hacer, estoy seguro. Fui a la cancha y me preocupó que River nos llegara dos veces y nos convirtiera. En cambio, Colón llegó bastante y no fue efectivo. Hay que mejorar eso. Igual, confío en el Turco y en los jugadores para salvarnos. Y de última, si jugamos la Promoción podría ser ante Unión, así que calma: en los últimos años, cada vez que nos enfrentamos con ellos, nos fue muy bien...

UNA BAJA Y UNA DUDA...

Para el partido ante el Pincha, el Turco no podrá contar con Rivarola, quien llegó a la quinta amarilla. Además, habrá que ver el diagnóstico de Alcides Piccoli, que terminó con una contractura en la pierna derecha. Podrá volver Aguilar (ya cumplió la suspensión).

ESPERAN A BRAVO

Los dirigentes de Colón confirmaron que sus pares de San Martín de San Juan no mandaron el fax para hacer uso por la opción de Martín Bravo, por lo que el punta deberá volver. De todos modos, dicen que su futuro podría estar en Independiente o Newell´s.

JUNIO 2008 | Olé PAG. 18

HURACAN 1 ESTUDIANTES 1

FABIAN URQUIZA

"Creo que River no se va a caer"

A la Bruja le tiraron de todo, hasta un manojo de llaves. Anoche alguien durmió afuera.

Para Verón, Estudiantes perdió algo más que dos puntos: la punta y ¿el torneo? La Bruja fue el técnico en la cancha, pero su equipo quedó atrás del de Simeone.

Escoba de barrer

HERNAN CLAUS
hclaus@ole.com.ar

Con su posición retrasada, la Brujita Verón fue más un auxiliar defensivo que genio armador.

CARLOS RODRIGUEZ DUVAL
crduval@ole.com.ar

Verón está caliente. Se desacostumbró a quedarse con las manos casi vacías desde su vuelta a la Argentina. Estudiantes resignó parte del título en La Paternal y no hay factores externos de qué quejarse. No hay otro culpable más que el pobre nivel del equipo de Sebastián.

-¿Se puede caer River?

–No, yo creo que no pero bueno, todo puede pasar.

-¿Lo ves sólido a River?

–Va primero y por algo está primero. Algo tiene.

-¿Es cábala?

-¿De qué?

-No decir nada...

–No, qué cábala... Me preguntan y contesto.

-Pero decís que River no se cae...

–Para mí no, pero en el fútbol todo puede pasar...

-¿Lo decís por el fixture o por el nivel del equipo?

–No, puede pasar cualquier cosa. En el fútbol no se da nada por descontado, entonces hay que esperar. Depende de ellos y en este caso una institución como River, con el plantel que tiene... Es difícil.

-Entonces hoy resignaron gran parte del título...

–Sí, puede ser... puede ser que sí o puede ser que no. Habrá que esperar.

Se sube al micro con fastidio: tiene cara de Bruja. Llevaba 45 minutos sabiendo que River sí dio bien el examen en Santa Fe y que Simeone salta en una pata, festeja, le saca dos puntitos de ventaja en los últimos metros del torneo en ese duelo de clubes pero mucho más de egos personales. Pero esa imagen final no difiere demasiado de lo que entregó el capitán de Estudiantes en el partido. Tuvo un único momento de felicidad, cuando clavó el penal a los cuatro minutos y ese 1-0 hacía presagiar un feliz domingo. Aunque faltaban 86' y... "No es culpa de la cancha. No estamos acostumbrados y no nos conviene pero es lo que se presenta. No jugamos bien pero tampoco jugamos mal", dijo el todocampista (32 pases bien contra, raro, 15 mal) que no buscó excusas pero que evitó un análisis profundo.

Verón es siempre el centro de la escena. Y por eso sus gestos no pasan de largo. El Pelado prendió la radio ni bien empezó el partido pero sus indicaciones y sus caras no fueron tan determinantes como ante Independiente. Alzó la voz en el primer tiempo para acomodar a su equipo, para indicarle a Benítez dónde pararse y tuvo una charla/indicación con Lazzaro... Después del gol de Nieto exigió tranquilidad con sus manos, pero el Pincha no estuvo a la altura y él bajó el volumen. Y si Estudiantes tuvo un sueño fue por su apilada por la derecha, cuando el match se moría, que Barovero contuvo. El final lo encontró entre cantos ingleses, escupitajos -qué asquerosidad- que hacían puntería en su bocha, encendedores que caían cerca de la 11 y el colmo de ¡un juego de llaves! al lado de su diestra, que nunca encontró la puerta de la victoria.

Un error estratégico: ¿por qué Verón jugó de media cancha hacia atrás?

Más: ¿por qué Estudiantes jugó gran parte del partido con un enganche si la pelota no pasaba por Moreno y Fabianesi? En ataque, resultó una función nula.

Otra: ¿por qué no colocó tres puntas-puntas de entrada, y sólo se animó en el último cuarto de hora? En ese tramo final, mostró las uñas de cómo puede lastimar, al menos con dos picantes tiros libres.

Los tres casos, de modo especial la posición de Verón (por más que maneje al equipo desde cualquier lado) desembocaron en una evidencia: Estudiantes no le jugó a Huracán como merecía su condición de candidato al título. Se dejó arrastrar en el medio y por los costados. Resignó no sólo la iniciativa, sino la punta compartida con River. Y el equipo se estancó, con neta apuesta al contraataque.

Así, en vez de mandar Verón, y por lo tanto su equipo, creció Toranzo, quien en el pizarrón y en la cancha, fue el otro volante central a soltarse para generar circulación.

Pasaba que de los cinco que distribuyó el Pincha entre su fondo de tres y la doble punta, se desaprovechaba la potencial incidencia de Moreno y Fabianesi como enganche. Porque Estudiantes no jugaba corto, se amontonaba atrás, con epicentro en Verón y prefería que la superioridad numérica fuera abrumadora en defensa (de última podrían ser hasta seis contra Franzoia-Nieto y los vivarachos Zarif y Poggi).

Es que si su jugador insignia juega retrasado, como consecuencia natural, su equipo lo hace de manera equivalente con tal posición. Si Verón se recuesta primero por el centro-izquierda, y se preocupa porque Zarif le gana la espalda a Benítez; y después, en el segundo tiempo, se va a la derecha para correrlo a Poggi, entonces se vive el reino del revés: el talentoso es un prioritario auxiliar defensivo, en vez de constituirse en el constructor de un fútbol con mayor grandeza.

REFLEXIONES MEDIO BAJON

Roberto Sensini

"Cuando tuvimos la chance, no pudimos cerrar el partido y después ellos nos lograron empatar. Hay que seguir adelante".

"En el segundo tiempo no supimos cómo inquietar a Huracán. Jugamos mal y no pudimos imponernos".

Agustín Alayes

Iván Moreno y Fabianesi

"Nos costó sacar adelante el trámite del partido, sobre todo por las dimensiones de la cancha. Pero aún podemos".

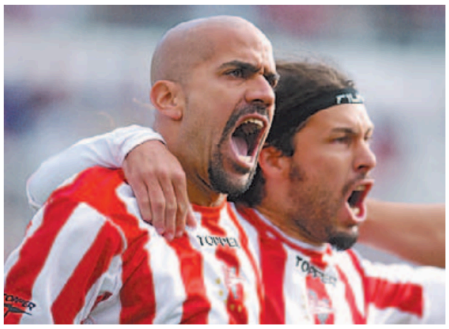

MARCELO GENLOTE

Verón hizo el gol a los 4', pero luego se fue muy atrás.

LO QUE QUEDA

Estudiantes deberá descontar los dos puntos que le lleva River en estos dos partidos. En el Apertura ganó los dos...

Vs. Colón
Recibe en La Plata a un equipo que debe sumar.

Vs. Olimpo
En la última va a Bahía, cancha ahora difícil.

HURACAN 1
ESTUDIANTES 1

TORNEO CableVisión CLAUSURA 2008

Así no puede ser campeón

Estudiantes jugó como si estuviera en mitad de tabla. Huracán tuvo más actitud de líder y casi se lo gana.

HURACAN	1	ESTUDIANTES	1

GOLES: PT 4' Verón, de penal (E) y 27' Nieto, de cabeza (H).
CAMBIOS: ST 7' ▲ 24-C. Bogado (5) ▼ Lazzaro (E), 18' ▲ 8-E. Pérez (4) ▼ Galván (E), 27' ▲ 19-C. Guerra (4,5) ▼ Franzoia (H), 31' ▲ 7-J. M. Salgueiro (5) ▼ Moreno y Fabianesi (E) y 34' ▲ 34-I. Nadal (4,5) ▼ Poggi (H).
AMONESTADOS: ST 41' Braña (E), 42' Zarif (H) y 47' Desábato (E).

TACTICA: 4-4-2		Prom. Olé ★	TACTICA: 3-4-1-2		Prom. Olé ★
1 M. Barovero		4,5	21 M. Andújar		6
13 A. Puertas		6	6 A. Alayes		6
4 P. Goltz		5	14 M. Angeleri		6
25 E. Domínguez		6	2 L. Desábato		7
3 C. Arano		5	20 D. Galván	▼ 18'ST	3,5
8 O. Zarif		8	22 R. Braña		4,5
14 Leandro Díaz		6	11 J. S. Verón (C)		6
18 P. Toranzo		8	23 L. Benítez		5
11 F. Poggi (C)	▼ 34'ST	7	16 M. y Fabianesi	▼ 31'ST	5
7 A. Franzoia	▼ 27'ST	4,5	18 E. Maggiolo		5
9 F. Nieto		7	19 L. Lazzaro	▼ 7'ST	4
SUPLENTES			**SUPLENTES**		
22 G. Monzón			25 D. Albil		
24 D. Nieto			3 J. Basanta		
34 I. Nadal	▲ 34'ST	4,5	4 Edgar González		
10 W. Coyette			7 J. M. Salgueiro	▲ 31'ST	5
28 M. De Federico			8 E. Pérez	▲ 18'ST	4
19 Claudio Guerra	▲ 27'ST	4,5	9 P. Piatti		
23 Alan Sánchez			24 C. Bogado	▲ 7'ST	5
DT: C. Ubeda	Prom. Total	5,8	DT: R. Sensini	Prom. Total	5,1

ARBITRO: Saúl Laverni (5). Si bien acertó en el penal y también en la retención de Benítez que terminó en gol de Huracán, se equivocó mucho para ambos lados. Debió amonestar a más jugadores y dejó que se corte demasiado el juego.
LINEAS: Sergio Cagni (6) y Mariano Belinco (6).
CANCHA: Argentinos, local Huracán.
CAMPO: Bueno.
PUBLICO: 18.000.

CALIFICACION 6

MARCELO CARROLL

El único que entendió el tiro libre de Zarif fue Nieto y a festejar. Lamento de Alayes, Maggiolo, Lazzaro y Angeleri.

GLOBO DE MI VIDA
"Mas allá de los 90 minutos"
Lunes 18 Hs. AM 970 Génesis
Producción General: Sebastián Gabriel Boó

OTRA VEZ LAS AGRESIONES

Los hinchas de Huracán no aprenden. Contra San Lorenzo, le tiraron una vara a Ramón Díaz. Ayer, agredieron a Verón con encendedores y hasta un manojo de llaves, pero no le dieron.

ANALISIS

DIEGO MACIAS

dmacias@ole.com.ar

Huracán jugó para ser campeón. Estudiantes jugó para sumar en una buen campaña. Verón cambió de sector para marcar a Zarif y a Poggi. Nieto gana de arriba en el área contra Alayes, Desábato y cía. El buen pie es el de Toranzo y no el de Benítez. El león es el local. El desinflado llegó de La Plata. Los roles invertidos suelen darse en la ciencia inexacta del fútbol, pero no asumir el que te corresponde te puede dejar con la vuelta olímpica atragantada.

Concebir la actitud sólo con tirarse a los pies ya fue muchas veces desmitificado. Pero Estudiantes no mostró ninguna de las razones que lo llevaron a sacarle del bolsillo aquel campeonato a Boca, ni la mística copera tantas veces elogiada, ni la mentalidad suficiente a tres fechas del final.

¿Fue la cancha? No. Ahora parece que la cancha de Argentinos es más difícil que jugar en el Maracaná. La estadística respalda la teoría, pero no pasó por ahí la inacción de Estudiantes. A los cuatro minutos ya ganaba (infantil penal de Puertas) y tomó una decisión: jugar entre su área y el mediocampo. Subestimó los ignotos pies de Zarif, Toranzo y Poggi que le robaron la pelota transformando a la línea de volantes del hasta ayer puntero en lo peor de la cancha. Verón no desentonó pero la situación lo llevó a tener más influencia defensiva que ofensiva.

¿Fue Huracán? Ni. Sin la mochila de llegar a los 50 puntos salvadores (alcanzó los 52 ahora), respetó en líneas generales sus virtudes y defectos. Pelota al piso para pasar de defensa a ataque, intento de juego asociado, poca terminación de las jugadas, raspador para recuperarla y siempre generador de dos o tres claves. Si las hace (Nieto acertó, Franzoia se comió un mano a mano), pelea. El 0-1 fue una trompada. La pasividad rival lo metió en la pelea cuando un líder debe poner el nocaut.

¿Fue Estudiantes? Sí.

Se invirtieron tanto los roles que Verón se la pasó corriendo a Zarif y Poggi.

Sin menospreciar los méritos rivales, la responsabilidad táctica y anímica debía pasar por uno solo. Los goles rápidos rompen esquemas previos. Incomprobable saber si Huracán iría tan decidido por el gol si no hubiese estado en desventaja, pero ¿por qué Sensini decidió apostar a la contra? ¿Por qué Verón compró eso de dejarle la pelota a Huracán apostando a que su falta de profundidad alcanzara para controlarlo? Permitieron que Nieto los anticipara en el juego aéreo y de tanto regalar la pelota, el crecimiento del medio del Globo fue tal que así como Galván y Moreno y Fabianesi fueron reemplazados; Braña y Benítez siguieron en cancha porque no había más cambios. Los "técnicos" del equipo tardaron en leer por dónde pasaba la historia. El ingreso de Salgueiro provocó, al menos, que Ubeda sacara de la cancha a Poggi, pero ya no bastaría el tiempo para que Estudiantes jugara como Estudiantes. Un tiro libre/centro peligroso de Benítez, un error de Barovero que casi aprovecha Alayes fueron muy pocas reacciones si se quería la gloria futbolera.

Sin la decisión mental para dar un salto de calidad, durmió en la solidez defensiva y se dedicó a ver qué hacía el otro. Y si no se tienen los roles claros, no se puede salir campeón.

YO DIGO

NICOLAS MONTALA

nmontala@ole.com.ar

El Fair Play de los engaños

El código, indefectiblemente, se rompe. Si los engaños se repiten en cada partido con jugadores que fingen infracciones y se quedan inertes en el piso, ya no tiene sentido que el rival mande la pelota afuera para que se asista el supuestamente averiado. Así, no hay Fair Play que valga. Es una tendencia marcada en los últimos partidos y que ayer cobró fuerza en Huracán-Estudiantes.

Iban 12 del primer tiempo, cuando Benítez quedó tirado. La jugada siguió en una contra de Huracán, hasta derivar en un córner, pero el desarrollo se detuvo para que asistieran al volante de Estudiantes. Aunque... no tenía nada. Tres minutos más tarde, Desábato cayó por un pelotazo como si lo hubieran baleado, pero el juego prosiguió y la pelota se fue afuera. Luego, Galván se desmoronó, también de modo exagerado y las acciones no se frenaban. Hasta que, a pedido de Verón, Zarif se despachó con un pelotazo contra un cartel publicitario, con lo que denotó su fastidio por perder la posesión del balón. Encima, la Bruja, en vez de mandar la bocha al lateral, se la dio larga a Andújar para ganar terreno...

Hubo más: en el complemento, Lazzaro terminó en el suelo y Laverni dijo stop. Pero el delantero tampoco tenía nada. Ni un rasguño. Ante tantas simulaciones, ¿no sería mejor que los árbitros detengan el juego y hagan un pique en lugar de esperar que se envíe la pelota afuera?

EL MEDALLERO

Patricio Toranzo

PREMIO MARADONA

No le pesó reemplazar a Barrientos ni lo asustó la presencia de Verón. Pelota al piso y con concepto de juego.

Diego Galván

PREMIO CHENEMIGO

Su peor versión en defensa y en ataque. Falta de compromiso con el juego e imprecisión preocupante.

Vacante

PREMIO GANDHI

Jugadores exagerando faltas, hinchas tirando encendedores, insultos cruzados, protesta a cada uno de los fallos.

Hinchas de Huracán

PREMIO TERMINATOR

Ya lo había sufrido Ramón. Ahora a Verón le tiraron dos encendedores y unas ¡llaves! Un nuevo papelón.

HURACAN 1 ESTUDIANTES 1

El Pato es de River

Toranzo fue la figura ante Estudiantes y le dio una mano al Millo en la lucha por el título. Ah: en junio vuelve a Núñez...

EZEQUIEL GOMES
egomes@ole.com.ar

Era el partido que me hacía falta, y tengo que agradecerle al cuerpo técnico por haberme dado la confianza necesaria para afrontar estas instancias clave de la mejor manera", dijo Patricio Toranzo, el mejor de los 22 que jugaron, tras el encuentro ante el Pincha. Y seguramente no sólo él debe estar contento con su actuación... Su pase pertenece nada menos que a River, el otro que llegaba como puntero a esta instancia. Y ahora los de Núñez pueden disfrutar de la punta en solitario ya que, gracias al Globo, quedaron dos puntos por encima de los platenses. A pesar de sentirse muy a gusto en el Quemero, lo cierto es que el Pato deberá regresar a su club de origen cuando finalice el presente torneo, y justo cuando viene teniendo muy buenas actuaciones.

La semana previa al partido pintaba bastante difícil para el Globo. Claro, es que venía de perder contra un puntero y encima le tocaba recibir al otro. "Enfrentaremos al mejor equipo del torneo", sentenciaba Claudio Ubeda unos días antes, haciéndose eco del pensamiento generalizado de todo el grupo. Pero sólo fueron puras especulaciones. Sí, porque durante el desarrollo del encuentro casi no hubo diferencias entre quienes estaban en lo más alto del campeonato y los de camiseta azul, que parecen haber creado toda una fortaleza en el estadio de La Paternal. La mayor preocupación del conjunto de Parque Patricios era la ausencia de su referente y capitán Hugo Barrientos (recibió tres fechas y podrá volver en la última cuando el Globo reciba a Vélez). El grupo ya había sentido la ausencia del 5 en la fecha pasada ante River, y para colmo el Pato, que es su reemplazante natural dentro del plantel, no había podido jugar porque existe una cláusula que se lo impedía. El Sifón fue claro al referirse a este tema: "Algo pendiente que teníamos con los muchachos era poder demostrar que este equipo puede jugar sin Barrientos en la mitad de la cancha".

Y justamente Hugo también opinó acerca de la performance de la figura: "Realmente hizo un gran partido y colaboró para que el equipo rinda de la manera en que lo hizo".

El volante de 26 años fue muy optimista a la hora de hacer un balance sobre lo que fue el desarrollo del juego: "Hicimos un gran partido y sin dudas lo tendríamos que haber ganado. Es una lástima que hayamos desperdiciado tantas oportunidades claras de gol, es algo que no nos puede seguir pasando porque éstos son puntos decisivos para nosotros". Igual, el volante se fue con la frente bien en alto como el resto de sus compañeros, que a la hora de refe-rise a él se deshicieron en elogios. Ahora sólo le queda pensar en Racing, y ya que seguramente volverá a ser titular, tendrá otra chance de demostrarle a la gente por qué es el elegido por el técnico para ocupar un puesto clave en la estructura del equipo. Ayer lo hizo a la perfección. Y el sábado, contra la Academia, deberá aportar para el sueño, aunque remoto, del Globo de entrar a la Copa Sudamericana...

PATO GALLINA

1 Gol en River
Lo convirtió en el Clausura 2004: fue el 13 de junio, contra Lanús, sólo diez días después de su debut en el Millonario, contra Racing.

4 Partidos en River

Jugó poquito El torneo con más acción fue el Claus. 05: 2 partidos.

Cuatro clubes Jugó en River Huracán, Atl. Rafaela y Quilmes.

5,75 Promedio Olé en el Millo

MARCELO CARROLL

El Pato lucha con Verón. Una postal de lo que fue el mediocampo durante el partido.

rsapia@ole.com.ar

Un papel protagónico

Nada de actores de reparto. Huracán puso la cara en las luminarias del Clausura y no desentonó. Superó, al hasta ayer, uno de los punteros y le bajó el copete a dos fechas del final. Puede que los platenses se rehagan y se alcen con el título, pero ahora lo miran de abajo. Así demostró, por si a alguno le quedaban dudas, que no es un invitado, lo juega de igual a igual. Y además, con otro 0-1 desde las gateras, en este caso, por un infantil penal de Puertas (vicio de los jugadores cubrirse la cara ante un remate y encima dentro del área) que lo perjudicó.

Se repuso en una jugada de falta y empezó a cimentar lo que sería su juego del segundo tiempo. Borró a Verón, el conductor, con un mediocampo que funcionó a pleno: Zarif metió y se proyectó, Leandro Díaz se puso el traje de Barrientos y quitó como él, Toranzo pidió la bola y distribuyó, y Poggi fue el incansable de siempre. Ahí estuvo la clave. Donde está la deuda es en la ofensiva. Franzoia no está fino y viene muy negado (ya acumula cuatro fechas sin un grito). Eso le pesa al equipo: la puntada final. Así y todo, el Globo lo suple con concentración.

Quedan dos fechas. A no bajar los brazos y a continuar sumando. En el futuro los puntos tomarán mucho valor.

A Puertas sacale dos puntitos

Angel Puertas quiso jugar contra Estudiantes, pese a que la recomendación médica indicaba que era mejor que no lo hiciera. ¿Por qué? Porque le dieron diez puntos de sutura en la cabeza por un choque que sufrió con Matías Abelairas en la derrota ante River y ayer debió usar un vendaje especial. Casualidad o causalidad, el defensor cometió un penal a dos minutos del inicio, levantando de manera exagerada los brazos ante un centro de Moreno y Fabianesi, quizá protegiéndose la zona golpeada. La infracción, bien sancionada por Saúl Laverni, terminó con el gol de Juan Sebastián Verón que abrió el partido. Angelito protestó el fallo. Más allá de este error, el defensor redondeó un buen partido.

ZAPPING

Federico grita su gol: en el salto le ganó a Maggiolo.

El primero de local de Nieto

En el Clausura, Nieto sólo había hecho goles de visitante (tres). Pero ayer pegó su segundo grito en el Maradona. ¿Cómo? Uno de los que hizo a domicilio fue ante Argentinos. ¿Los otros? Contra Newell's y Banfield.

Braña, ausente en la próxima fecha
Una infracción a Claudio Guerra, a cinco minutos del final, significó la décima amarilla en el torneo para Rodrigo Braña, amonestación que lo dejará fuera del próximo partido de Estudiantes, contra Colón en La Plata.

21
Partidos sin penales
El último en contra que sufrió Huracán había sido en la 14ª fecha del Apertura ante Newell's (gol de Rolo Schiavi).

Reuniones con Boca por el Tomás A. Ducó
La dirigencia de Huracán se reunirá esta semana con sus pares de Boca para definir el alquiler del estadio del Globo al Xeneize, que como tiene previsto remodelar la Bombonera, será local en el Ducó. El Palacio está hoy inhabilitado y necesita reformas.

Pasó a saludar
Sánchez Prette vio el 1-1 ante el Pincha. El volante pasó la revisión en el Cluj rumano, que lo compró en u$s 1,1 millón.

El Sifón es de Racing

Ubeda, ídolo de la Academia, el sábado puede mandarlo a la Promo. "Prefería borrar esta semana del calendario".

JORGE SANCHEZ

Ubeda le habla a Chiche Arano, otro ex Racing. Se les viene un partido muy especial.

MAXI CAMPOBASSI
mcampobassi@ole.com.ar

Cuesta imaginar a Claudio Ubeda enfrentar a Racing. Se hace muy difícil creer que el actual entrenador de Huracán podrá condenar al club que lo identifica, si es que lo vence. Será extraño ver a Ubeda ingresar al vestuario visitante de un estadio que lo albergó durante 11 años (estuvo desde el Apertura 95 hasta el Clausura 06). Sin embargo, el próximo sábado el Sifón deberá enfrentar a la Academia en un partido muy condimentado.

"Es una semana especial para mí. No me hubiese querido topar con Racing a esta altura, porque todos saben lo que quiero al club y que ese cariño es recíproco", señaló Ubeda tras el empate ante Estudiantes. Y agregó: "Las circunstancias hacen que sigamos marcando el destino de algunos equipos. Pero el fútbol es así. Te pone en situaciones que a lo mejor no querés estar y que tenés que afrontar con mucha responsabilidad".

Pero no será todo tan fácil para el Sifón. Si el Globo derrota a domicilio a Racing, el equipo de Llop quedará prácticamente destinado a jugar la Promoción. Es más, si Colón suma un punto en su visita a Estudiantes y Racing pierde, el Globo estaría condenando a la Academia a jugarse la permanencia ante un equipo de la B Nacional. Y, como las suspicacias no tardaron en aparecer, el propio Ubeda se encargó de dejar asentada su postura. "Sería una locura pensar en algo así. No tiene fundamentos de ningún tipo. El que me conoce, sabe que sería una locura. Si pasara algo así, me iría de mi trabajo porque iría contra mis principios", aclaró el entrenador.

¿Cómo tomaran los hinchas de ambos clubes este duelo especial? "Estoy seguro de que la gente de Racing entiende cuál es mi función. Después, el resultado dirá qué sensaciones quedan en la gente de cada uno de los clubes, pero yo quiero lo mejor para Huracán, porque es el club que me abrió las puertas para mi carrera como entrenador", mencionó.

Ubeda, que fue padre de una nena el pasado viernes, está ante una de las semanas más especiales de su vida. Sensaciones encontradas en lo personal y en lo laboral. Y un lindo desafío para afrontar el próximo sábado, cuando enfrente por primera vez a Racing desde que es entrenador (ya lo había hecho como jugador). Y claro que será especial. Los 329 partidos disputados con la camiseta de la Academia, los ocho goles y el histórico campeonato obtenido en el 2001 no se olvidan fácilmente y jugarán un rol importante el próximo fin de semana. "Quiero lo mejor para Racing, porque ahí pasé los mejores 11 años de mi carrera. El sentimiento no lo voy a perder nunca, pero tengo responsabilidades que asumir", repitió el DT. Aunque, enseguida, dejó la frase que realmente marca cuál hubiese sido su deseo para los próximos seis días: "Hubiese preferido borrar este partido del campeonato. Es muy especial, prefería borrar esta semana del calendario y que esperemos el partido con Vélez. Ahora, debemos saber qué es lo que tenemos que hacer". Y sí, el Sifón es de Racing.

EL ACADEMICO

329
Partidos jugados por Ubeda en Racing
Llegó al club de Avellaneda en el año 95, de la mano de Pedro Marchetta. Estuvo 11 años en Racing, hasta que Merlo no lo tuvo en cuenta.

1
Título en la Academia
En la gloria
El Apertura 2001, que la Acadé ganó con Mostaza.

Y 13 goles
De ellos, seis los convirtió en el ámbito internacional.

4,89
Promedio Olé

Patrocinador de la Selección Nacional
NOBLEX
PROVEEDOR OFICIAL DE LA SELECCION ARGENTINA

VIENE EL DIA DEL PADRE
DOS BUENAS RAZONES

TV FLAT

29TC676F $ 1.500.-

21TC672F $ 870.-

ORIGEN ARGENTINA

ORIGEN ARGENTINA

Televisores de 21" y 29" Pantalla Plana

- Pantalla totalmente plana de 21" y 29"
- Trinorma (PAL N / PAL M / NTSC)
- Acceso directo a 181 canales
- MTS / SAP Stereo
- Closed Caption (PAL N / NTSC)
- Terminales de entrada y salida de audio y video
- Terminales de entrada de S-Video y Videocomponente (*)
- Función retorno al canal anterior
- Control Remoto Full
- Bloqueo de Canales
- Funciones en pantalla en castellano (OSD)
- Tecnología SMD

(*) Solo disponible en modelo 29TC676F

TV FLAT

29TC668F $ 1.500.-

21TC671F $ 870.-

ORIGEN ARGENTINA

ORIGEN ARGENTINA

Televisores de 21" y 29" Pantalla Plana

- Pantalla totalmente plana de 21" y 29"
- Trinorma (PAL N / PAL M / NTSC)
- Acceso directo a 181 canales
- MTS / SAP Stereo
- Closed Caption (PAL N / NTSC)
- Terminales de entrada y salida de audio y video
- Terminales de entrada de S-Video y Videocomponente (*)
- Función retorno al canal anterior
- Control Remoto Full
- Bloqueo de Canales
- Funciones en pantalla en castellano (OSD)
- Tecnología SMD

(*) Solo disponible en modelo 29TC668F

NEWSAN S.A., ROQUE PEREZ 3650, CAPITAL FEDERAL. CUIT: 30-64261755-5. OFERTAS VALIDAS DESDE DEL 30/05/08 HASTA EL 15/06/08 O HASTA AGOTAR STOCK DE 300 UNIDADES DE CADA MODELO.

ALAVIAN | Bonesi | Carrefour | Casa Silvia | Tillo | Cetrogar | Fava | Frávega | Garbarino | Hendel | Las Malvinas

Y VUELVEN LAS ELIMINATORIAS, PARA REGALAR UN NOBLEX

PATROCINADOR DE LA SELECCION NACIONAL

NOBLEX

Proveedor Oficial de la Selección Argentina

TV LCD 37"

37LC814H

ORIGEN ARGENTINA

$ 5.600.-

Televisor de LCD 37" High Definition

- Pantalla de cristal líquido de resolución WXGA (1366 x 768 píxeles)
- Formato Widescreen
- Trinorma (PAL N / PAL M / NTSC)
- Acceso directo a 181 canales
- Progessive Scan
- MTS / SAP Stereo
- Entrada HDMI (Entrada de video y audio digital)
- HD READY
- Entradas de Videocomponente, S-Video, D-Sub PC connection
- Salidas de audio y video.

HDMI | PIP | HD ready

TV LCD 32"

32LC813H

ORIGEN ARGENTINA

$ 3.800.-

Televisor de LCD 32" High Definition

- Pantalla de cristal líquido de resolución WXGA (1366 x 768 píxeles)
- Formato Widescreen
- Trinorma (PAL N / PAL M / NTSC)
- Acceso directo a 181 canales
- Progessive Scan
- MTS / SAP Stereo
- Entrada HDMI (Entrada de video y audio digital)
- HD READY
- Entradas de Videocomponente, S-Video, D-Sub PC connection
- Salidas de audio y video.

HDMI | PIP | HD ready

LA DISPONIBILIDAD DE CADA PRODUCTO PUEDE VARIAR DE ACUERDO A CADA COMERCIO.

www.noblex.com.ar

Libertad | Lombardi | LUCAIOL | Authogar | Marquez | MEGATONE | NALDO LOMBARDO | otero | PEROZZI | RIBEIRO | RODO | sampietro | Lapienza

ESTADISTICAS CLAUSURA 08

Gaelle
Calzado e indumentaria
www.gaelle.com.ar

ESTADISTICAS

DIEGO GANDARA
dgandara@ole.com.ar
SEBASTIAN SANCHI
ssanchi@ole.com.ar
RICARDO SAPIA
rsapia@ole.com.ar

Producción: Federico Lorenzo y Ezequiel Ghione.

PROXIMA

18ª FECHA DEL 7 AL 8/6

Arsenal vs Gimnasia LP	VIE 19:00
Newell's vs Gimnasia (J)	21:15
Racing vs Huracán	SAB 16:10
San Martín (SJ) vs Central	18:20
Tigre vs Argentinos	18:20
San Lorenzo vs Banfield	21:10
Vélez vs Independiente	DOM 14:10
Estudiantes vs Colón	16:20
River vs Olimpo	16:20
Lanús vs Boca	18:40

ALGUIEN GANA SEGURO

De los nueve partidos que jugaron en Primera Olimpo y River, ninguno terminó empatado. Seis fueron triunfos de River y tres de Olimpo. El último 4-0.

POSICIONES

	Equipo	Pts.	PJ	G	E	P	Gf	Gc	%
1	River	37	17	11	4	2	24	10	73
2	Estudiantes	35	17	10	5	2	27	15	69
3	Boca	33	17	9	6	2	24	12	65
4	San Lorenzo	31	17	10	1	6	25	17	61
5	Independiente	29	17	8	5	4	24	14	57
6	Vélez	28	17	8	4	5	22	16	55
7	Argentinos	27	17	8	3	6	21	22	53
8	Central	26	17	7	5	5	25	21	51
9	Newell's	25	17	7	4	6	18	17	49
10	Banfield	22	17	6	4	7	32	30	43
	Huracán	22	17	5	7	5	14	14	43
12	Arsenal	21	17	6	3	8	20	24	41
13	Olimpo	20	17	6	2	9	19	28	39
14	Colón	19	17	5	4	8	24	27	37
	Tigre	19	17	5	4	8	21	31	37
16	Gimnasia LP	17	17	4	5	8	18	23	33
17	San Martín (SJ)	16	17	5	1	11	20	29	31
18	Lanús	15	17	4	3	10	23	35	29
19	Gimnasia (J)	13	17	2	7	8	16	24	25
20	Racing	12	17	1	9	7	13	21	24

PROMEDIOS

Equipo	Prom.	Pj 05/6	06/7	07/8	Pts.
Boca	2,053	112	83	83	64 230
Estudiantes	1,767	112	52	81	65 198
River	1,723	112	62	71	60 193
San Lorenzo	1,687	112	56	73	60 189
Lanús	1,517	112	58	59	53 170
Independiente	1,508	112	55	57	57 169
Vélez	1,508	112	58	56	55 169
Tigre	1,472	36	-	-	53 53
Huracán	1,444	36	-	-	52 52
Argentinos	1,375	112	50	46	58 154
Arsenal	1,366	112	44	62	47 153
Banfield	1,357	112	59	39	54 152
Gimnasia LP	1,294	112	69	40	36 145
Newell's	1,232	112	51	35	52 138
Central	1,223	112	45	52	40 137
Colón	1,187	112	46	46	41 133
P Olimpo	1,166	36	-	-	42 42
P Racing	1,160	112	44	49	37 130
D Gimnasia (J)	1,133	112	51	43	33 127
* San Martín (SJ)	0,944	36	-	-	34 34

P: Promoción. D: Descenso. *San Martín (SJ) descendió a la B Nacional.

REPITIO FECHA Y SCORE

Central volvió a ganar y a convertir cuatro goles de local. Aquella vez, también fue en el Gigante de Arroyito, el rival fue Quilmes. En ambos repitió el resultado (4-2) y la fecha (17). Esa vez en el Apertura 2006, los goles fueron de Di María, Ruben (2) y De Porras. El DT era Pipo Gorosito.

GOLEADORES

ESTA AFILADO

Por primera vez, César Carranza convirtió un doblete. Con los juveños lleva diez goles y, cuando hizo los seis de este Clausura, Gimnasia no perdió: dos triunfos y tres empates. De esa media docena, cinco los hizo en la Tacita de Plata.

Nombre	Equipo	G	P	J	C	Tl	Fsc	PJ	PG	CP	Pro	2005	2006	2007
Cvitanich	Banfield	10	0	6	4	0	1	90	33	0,37		19/6	18/3	30/12
Denis	Independiente	9	1	6	2	0	1	168	64	0,38		36/8	38/13	34/22
Bravo	San Martín (SJ)	9	0	9	0	0	3	20	9	0,45		-	-	3/0
Ramírez R.	Colón	8	0	6	2	0	1	81	25	0,31		17/3	27/7	26/7
Leguizamón	Arsenal	7	1	5	1	0	-	64	17	0,27		1/0	13/2	16/4
Salcedo	Newell's	7	0	5	1	1	-	54	15	0,28			19/5	18/3

G: Goles. P: Penal. J: Jugada. C: Cabeza. Tl: Tiro libre. Fsc: Fechas sin convertir. PJP: Partidos jugados en Primera. TGP: Total de goles en Primera. Pro: Promedio de goles en Primera. 2005: Partidos y goles en el año en la A.

COMO SE CONVIERTEN

EN EL TORNEO

431 Goles	2,54 Pr.de gol	272 De jugada	
11 de tiro libre	100 de cabeza		
de penal 35	en contra 13		

EN LA FECHA

31 Goles	3,10 Pr. de gol	22 De jugada	
0 de tiro libre	7 de cabeza		
de penal 2	en contra 0		

En nuestra Sala los números le dan revancha.
Lotería de la Provincia
codere
Jugar compulsivamente es perjudicial para la salud.
BINGO MIRADOR
Juan Manuel de Rosas 30

RESULTADOS

VIERNES

Central	4	Tigre	2
Público: 39.000. Reserva: 4-0.			
Argentinos	3	Lanús	0
Público: 8.000. Reserva: 2-1.			

SABADO

Gimnasia (J)	3	S. Martín (SJ)	1
Público: 7.000. Reserva: --.			
Independiente	0	Racing	0
Público: 30.000. Reserva: Miércoles.			
Banfield	0	Newell's	1
Público: 5.000. Reserva: 2-1.			

DOMINGO

Colón	1	River	2
Público: 30.000. Reserva: 3-1.			
Huracán	1	Estudiantes	1
Público: 18.000. Reserva: Martes.			
Gimnasia LP	2	Vélez	1
Público: 12.000. Reserva: 1-3.			
Olimpo	3	San Lorenzo	2
Público: 10.000. Reserva: --.			
Boca	3	Arsenal	1
Público: 27.000. Reserva: Lunes.			

EL DATO: Gimnasia LP cortó siete sin ganarle a Vélez y así no llegó a la peor serie: diez desde 1964 a 1969.

GRILLA DEL CLAUSURA

Equipos	1ª	2ª	3ª	4ª	5ª	6ª	7ª	8ª	9ª	10ª	11ª	12ª	13ª	14ª	15ª	16ª	17ª	18ª	19ª
Argentinos	0-2	0-4	2-0	0-2	1-1	1-0	1-0	2-3	1-1	0-2	2-1	2-4	2-1	1-1	2-0	1-0	3-0		
Arsenal	2-0	0-3	1-0	3-1	3-3	1-4	0-1	0-1	0-0	0-1	0-0	2-1	6-2	1-0	0-3	0-1	1-3		
Banfield	1-2	3-1	0-3	1-3	5-0	3-3	1-2	3-2	1-1	0-0	0-3	4-3	2-3	2-1	5-1	1-1	0-1		
Boca	1-1	4-0	2-0	1-0	1-1	0-0	2-1	1-1	1-1	2-1	2-1	0-1	1-0	0-1	2-1	1-1	3-1		
Central	1-1	0-2	2-0	1-1	0-0	3-1	2-1	1-1	0-1	1-3	2-1	1-3	3-2	1-2	3-0	0-0	4-2		
Colón	3-4	3-0	1-5	1-2	0-0	0-1	1-2	0-0	3-1	1-0	2-1	1-2	3-2	2-2	1-1	1-2	1-2		
Estudiantes	2-1	2-0	5-2	1-3	0-0	3-2	2-1	1-0	0-0	1-0	1-1	3-1	1-2	1-0	2-1	1-1	1-1		
Gimnasia (J)	0-2	0-2	0-0	0-0	3-3	2-0	0-2	1-1	1-1	1-2	1-2	1-2	0-1	2-2	0-2	1-1	3-1		
Gimnasia LP	1-2	2-0	0-2	0-1	1-1	1-3	0-0	0-0	4-2	0-0	2-1	0-1	1-2	2-4	1-2	1-1	2-1		
Huracán	0-2	1-0	2-1	1-1	1-1	0-0	0-0	0-0	0-2	0-1	3-0	3-4	1-0	1-0	0-0	0-1	1-1		
Independiente	0-1	4-1	0-2	2-0	1-1	3-1	0-2	0-0	1-3	3-1	3-0	2-1	3-0	1-0	0-0	1-1	0-0		
Lanús	1-0	0-1	5-1	2-3	0-5	0-2	1-1	1-3	0-1	0-1	3-3	2-3	2-6	2-1	4-1	0-0	0-3		
Newell´s	2-0	0-0	2-5	1-0	0-1	4-1	1-1	1-1	1-0	2-0	1-2	1-0	0-3	0-1	1-1	0-1	1-0		
Olimpo	1-1	0-2	0-1	3-2	0-2	1-3	0-1	1-1	2-4	1-3	0-3	2-1	1-0	1-2	2-0	1-0	3-2		
Racing	1-1	1-3	0-0	0-1	0-1	0-0	1-2	1-2	1-1	1-0	3-3	0-0	2-3	1-1	1-2	1-1	0-0		
River	2-0	0-0	2-0	3-2	0-0	0-0	2-0	1-0	1-0	1-0	1-2	4-2	0-1	4-2	0-0	1-0	2-1		
San Lorenzo	0-2	0-1	0-2	3-1	1-0	1-0	1-0	3-1	5-1	3-1	1-2	1-0	2-1	0-1	0-0	2-1	2-3		
San Martín (SJ)	2-0	1-0	0-2	2-3	1-1	2-3	2-0	2-1	2-0	0-2	1-2	1-2	0-1	1-2	1-5	1-2	1-3		
Tigre	2-1	1-4	1-2	2-1	2-0	3-3	2-0	1-1	1-5	0-1	1-1	0-0	0-2	0-1	1-4	2-1	2-4		
Vélez	4-3	2-0	3-0	0-0	1-0	0-1	0-2	0-1	1-1	2-0	0-0	3-2	2-0	2-1	0-2	1-1	1-2		

EL NUMERO DE MODA

Seis son los penales que recibió Huracán en la temporada (el primero en el Clausura). Todos fueron gol y a Barovero. Para Estudiantes también es el sexto en la 2007/08, pero a favor, y terminaron todos adentro (cuatro los ejecutó Verón y los otros Moreno y Fabianesi).

¿UNA DEFINICION MANO A MANO?

River quiere hacer pesar su historia y el Pincha va para repetir.

River vuelve a llegar a la fecha 17 en el primer lugar luego de siete torneos. La última vez había sido en el Clausura 2004 con Astrada como DT. Esa año fue campeón con 40 puntos.

Su destino parece escrito. Cuando fue campeón también empató en la cancha del Bicho y casi pierde el título.

En los once títulos que tiene en cortos llegó primero a la fecha 17 y no se le escapó. Va por la docena...

Estudiantes llegó por última vez segundo a dos fechas del final en el Apertura 2006. Pudo descontarle la diferencia de cuatro puntos a Boca, jugó una final mano a mano y fue campeón.

17ª FECHA

TODOS TE VAN A MIRAR LOS PIES, Y NO LOS VAN A VER.

PUMA
pumafootball.com

A LAS COPAS

	Equipo	Pts.	J	G	E	P	Gf	Gc
1	Estudiantes	65	36	18	11	7	54	34
2	Boca	64	36	18	10	8	56	30
3	River	60	36	17	9	10	55	43
	San Lorenzo	60	36	18	6	12	54	44
5	Argentinos	58	36	17	7	12	50	42
6	Independiente	57	36	16	9	11	57	37
7	Vélez	55	36	16	7	13	47	41
8	Banfield	54	36	16	6	14	54	51
9	Lanús	53	36	15	8	13	57	56
	Tigre	53	36	15	8	13	49	51
11	Huracán	52	36	13	13	10	38	36

SUDAMERICANA 2008

Clasificación: Boca y River por invi-invitación y Arsenal por último campeón. Además los cuatro mejores de la 07-08. Estudiantes entró ayer.

LIBERTADORES 2009

Clasificación: Se agrega el Apertura 2008 para la sumatoria de puntos. Los campeones de los tres torneos ingresan directamente y los otros dos saldrán de una tabla de promedios de los tres torneos (Apertura 07, Clausura y Apertura 08). Lanús ya clasificó.

TARJETAS

EXPULSADO

Ponzio (River).

AMONESTADOS

Suspendido, con 10: Colón: Rivarola. Estudiantes: Braña. Tigre: R. Martínez. Vélez: Uglessich.
Con 5: Arsenal: Mosquera. Central: Borzani.
Al límite con 14: San Lorenzo: Bottinelli.
Con 9: Central: Papa. Colón: Capurro. Estudiantes: M. Fabianesi. Gimnasia LP: Escobar y Ormeño. Olimpo: Pinto. River: Ahumada. San Martín (SJ): Brusco, Frontini y Pacheco. Tigre: Paparatto. Vélez: Bustos.
Con 4: Argentinos: Caruzzo, Delorte, Hauche y Sabia. Banfield: Devaca, Sanguinetti y Santana. Boca: Dátolo, Ledesma y Morel Rodríguez. Central: Imperiale. Colón: González, Goux, Jerez, Prediguer y Reynoso. Estudiantes: Andújar. Gimnasia LP: Piarrou, Piergüidi y San Esteban. Gimnasia (J): Miramontes y Quinteros. Huracán: Barovero, Coyette y Poggi. Independiente: D. Ledesma, Montenegro, Oyola y Pusineri. Lanús: Fritzler. Newell's: Quiroga. Olimpo: Araujo e Ithurralde. Racing: Cáceres y Sánchez. River: Abelairas, Cabral, Domingo, Ferrari y Villagra. San Lorenzo: Bilos y H. A. González. San Martín (SJ): Merlo, Plaza y Tonelotto. Tigre: Ayala, Leyes y Suárez. Vélez: Coronel, Escudero, Lima y Zapata.

NO CONVIENE ESTAR AHI

EN JUJUY ESPERAN QUE NO SE CUMPLA LA REGLA

Desde la instauración de la Promoción para la temporada 99/2000, todos los equipos que se ubicaron en la zona de descenso directo (19° y 20°) una vez concluída la fecha 17, terminaron perdiendo la categoría. Omar Labruna, hoy DT de los jujeños, ya pasó por esta experiencia en Olimpo: bajó a la B Nacional en la Promoción.

2 Los que repitieron

Desde la 99/00, Almagro (01/02 y 04/05) y Belgrano (01/02 y 06/07) son los únicos que se fueron al descenso por duplicado. Del resto, se reparten mitad por mitad entre los de Capital y los del Interior (siete por lado).

SANTIAGO SALCEDO

SE POSICIONA MUY BIEN

Llegó a los 15 goles en Newell´s y alcanzó al colombiano Julián Vásquez entre los goleadores extranjeros del club. Está por detrás de Mario Succa (22) y Tacuara Cardozo (21). Es la octava vez que hace goles y la Lepra consigue el triunfo en esos partidos. Además, los últimos tres (Racing, Central y Banfield) fueron 1-0.

TECNICOS

Es el cuarto partido que dirige Borghi en Indepediente y está invicto.

Y contra los grandes no recibió goles: San Lorenzo 1-0 y empates 0-0 con River y Racing.

LOS TECNICOS

Técnico	Efec.	PJ	G	E	P	T
Díaz	64	266	149	62	55	8
Simeone	63	89	49	22	18	1
Cabrero	53	99	43	27	29	1
Cagna	52	38	17	8	13	0
Ischia	50	154	63	41	50	0
Gorosito	49	157	62	44	51	0
Caruso Lombardi	49	50	20	13	17	0
Alfaro	46	181	66	51	64	1
Quiroz	40	73	24	16	33	0
Llop	40	94	29	25	40	0
Labruna	39	51	14	17	20	0
Madelón	38	56	13	25	18	0
Florit	83	6	5	0	1	0
Sensini	69	17	10	5	2	0
Tocalli	52	20	9	4	7	0
Jerez	50	10	4	3	3	0
Borghi	50	4	1	3	0	0
Mohamed	48	22	8	8	6	0
Ubeda	43	17	5	7	5	0
Sanguinetti	33	18	4	6	8	0

Se consideran tres puntos por victoria y sólo la campaña por torneos locales. Debajo de la línea gruesa: dirigieron menos de 38 partidos. Efec: efectividad. T: Títulos locales e internacionales.

M51 Jeans
franquicias@m51jeans.com.ar
www.m51jeans.com.ar

ARBITROS

Nombre	★	D	R	P	TD	TL	E	TV
Baldassi	6,00	12	2	2	291	129	80	82
Pezzotta	5,85	13	6	5	243	100	71	71
Lunati	5,64	14	5	3	111	59	25	27
Bassi	5,55	11	9	3	183	82	58	43
Furchi	5,55	11	6	4	185	85	49	51
Collado	5,43	14	9	1	91	47	20	24
Abal	5,42	12	6	7	34	21	7	6
Pompei	5,42	12	6	1	214	91	72	51
Sabino	5,33	12	5	2	18	10	2	6
Favale	5,18	11	3	2	177	72	59	46
Laverni	4,92	13	7	1	61	27	17	17
Faraoni	6,00	4	2	1	10	5	1	4
Raffa	6,00	2	1	0	17	11	3	3
Brazenas	5,50	9	3	3	201	90	57	54
Maglio	4,67	9	9	4	100	43	24	33
Beligoy	4,60	5	6	1	63	33	15	15
Pittana	4,25	4	3	1	13	7	2	4
Baliño	4,00	2	2	0	9	3	5	1

★: Promedio Olé del torneo. D: Partidos dirigidos en el torneo. R: Rojas.P: Penales. TD: Total de partidos dirigidos en su carrera. TL y TV: Triunfos locales y visitantes.

JUEGO LIMPIO

	Equipos	Ptje.	A	E
1	River	44	35	3
2	Boca	46	37	3
3	Independiente	52	43	3
4	Huracán	53	41	4
	Newell's	53	38	5
6	Arsenal	55	43	4
7	Estudiantes	56	50	2
	Lanús	56	47	3
	Central	56	44	4
10	Olimpo	57	42	5
	Racing	57	36	7
12	Banfield	58	46	4
13	San Lorenzo	61	55	2
14	Argentinos	63	48	5
15	Colón	64	52	4
	Tigre	64	49	5
17	Gimnasia (J)	65	50	5
	San Martín (SJ)	65	47	6
19	Vélez	67	37	10
20	Gimnasia LP	73	52	7

2 Rojas de Ponzio en su carrera

La primera en River. En Newell´s fue contra Belgrano.

EL MEDALLERO

Sosa y Machín

PREMIO TERMINATOR

13 Premios entre los dos

El clásico no tuvo rojas pero ellos se ganaron el premio por pelearse.

LOS QUE ENCABEZAN

Nombre	Premios
1 Rolando Schiavi	21
2 Adrián Bastía	19
3 Javier Páez	15
4 Raúl Saavedra	15
5 Ariel Zapata	14
6 Claudio Husain	14
7 Santiago Hirsig	14
8 Juan M. Torres	14
9 Rodolfo Graieb	14
10 Marcelo Goux	13

BIEN DESDE ABAJO

Newell´s casi aseguró su permanencia gracias a sus dos centrales y por eso forman la dupla defensiva del seleccionado. Boselli fue la gran figura de la fecha.

TOP 10

	Nombre	Equipo	★
1	Cvitanich	Banfield	6,96(14)
2	Buonanotte	River	6,81(16)
3	Spolli	Newell´s	6,63(12)
4	Battaglia	Boca	6,55(11)
5	Morel Rodríguez	Boca	6,50(11)
6	Montenegro	Independiente	6,34(16)
7	Ahumada	River	6,27(11)
8	Orión	San Lorenzo	6,27(15)
9	González C.	Central	6,25(16)
10	Piatti I.	Gimnasia LP	6,25(16)

10 DE ULTIMA

	Equipo	Jugador	★
1	Abreu	River	4,07(15)
2	Ferreyra	Newell's	4,27(11)
3	Broggi	Banfield	4,42(13)
4	Ayala	Tigre	4,45(11)
5	Herner	Banfield	4,54(13)
6	Frontini	San Martín (SJ)	4,54(12)
7	Tonelotto	San Martín (SJ)	4,56(17)
8	Romero S.	Colón	4,59(17)
9	Miramontes	Gimnasia (J)	4,59(11)
10	Araujo	Olimpo	4,59(11)

GIMNASIA LP 2
VELEZ 1

Martingala

Gabriel Martinena volvió a ingresar y otra vez cambió un resultado sobre la hora. Ya es una fórmula letal.

DANIEL FORNERI

El pibe, de 21 años, festeja el 2-1. Fue de cabeza, casi idéntico al empate ante Racing y con nuevo centro de Piatti.

mpertierra@ole.com.ar

Gimnasia parece haber descubierto la fórmula para cambiar resultados sobre la hora. La deseada Martingala es hacer ingresar a Gabriel Martinena. El pibe dueño de tres puntos (el Lobo tenía uno con el empate) valiosísimos a futuro, pensando en el promedio. Uno ante Racing y dos ayer, con dos cabezazos idénticos (ambos centros de Piatti) y salvadores. El delantero recién está empezando a acostumbrarse a que escriban bien su apellido y no pongan 'Martirena'. Y hace bien en cumplir con los autógrafos que le piden, así ensaya la firma que a fin de mes tendrá que poner en su primer contrato.

Gracias a este chico de 21 años nacido en Necochea, el "vamos vamos los pibes" fue el coro de despedida para un equipo que borró de la cancha a Vélez. Porque el triunfo le llegó demasiado tarde al Lobo, que generó más de diez situaciones sobre el arco de Montoya. La tarde había empezado mal, fría, cuando en un córner Gimnasia marcó mal y Waldo Ponce metió su primer gol en el fútbol argentino. ¿Baldazo? Minga. Después de unos minutos de shock, Gimnasia sacó pecho con argumentos. La picardía de Cuevas, la prolijidad de Ormeño, el orden de Alderete, el desequilibro de Piatti, la entrega de Escobar y el esfuerzo de un Diego Alonso que peleó contra sus limitaciones físicas hasta que el cuerpo le dio. El gol del empate llegó tan pronto que el segundo merodeó durante todo el partido.

Enfrente hubo un Vélez insulso, sofocado (a pesar del tornillo impío) por la presión de los pibes del Topo. Los de Tocalli resistieron apoyados en tres patas: Montoya (a pesar de algún rebote), Pellerano, corrector de los desaguisados de sus compañeros, y Escudero. El Pichi dejó pinceladas mágicas pero le fue muy difícil luchar contra todos sin un gramo de complicidad. El Fortín sostuvo un punto injusto casi hasta el final, pero la guillotina le cayó en el último suspiro. Así Sanguinetti va armando un Gimnasia nuevo, que espera a referentes que saben lo que es vestir la azul y blanca. Ya está Sosa, se asoma Messera y sueña con recuperar al mejor Alonso. El empuje de sangre joven lo tiene. Y algún golcito también. Martinena puede dar fe.

LA PLATA (CORRESPONSAL).

YA LO HIZO

Metió el 1-1 vs. Racing a los 41' ST

MARTI DIXIT

Con poco recorrido ya hizo mucho

"Llevo poco en Primera y siempre es bueno hacer goles para darle alegría a la gente".

"Cuando cantan 'vamos vamos los pibes' se me pone la piel de gallina".

TORNEO CableVisión CLAUSURA 2008

GIMNASIA LP	2	VELEZ	1

GOLES: PT 4' Ponce, de cabeza (V) y 17' Cuevas (G). ST 47' Martinena, de cabeza (G). **CAMBIOS:** ST ▲ 11-G. Balvorín (3) ▼ Guzmán (V), 28' ▲ 20-R. Salvatierra (5) ▼ Aued (G), 29' ▲ 29-F. Coria (5) ▼ Cristaldo (V), 40' ▲ 36-P. De Blasis ▼ Neira (G), 43' ▲ 22-S. Sena ▼ Ríos (V) y ▲ 35-N. Martinena ▼ Alonso (G). **AMONESTADOS:** PT 29' Uglessich (V). ST 7' Balvorín (V), 10' Cristaldo (V) y 40' Salvatierra (G).

TACTICA: 4-4-2	Prom. Olé ★		
26 P. Bangardino	6		
25 A. Ormeño	7		
13 A. Masuero	5,5		
32 L. Landa	5		
24 M. Cardozo	6		
22 I. Piatti	8		
5 M. Escobar	6		
18 R. Alderete	8		
28 L. Aued	▼ 28'ST	5,5	
33 J. Cuevas	▼ 40'ST	7	
9 D. Alonso (C)	▼ 43'ST	6	
SUPLENTES			
12 C. Kletnicki			
19 S. Gentiletti			
4 C. Piarrou			
20 R. Salvatierra	▲ 28'ST	5	
36 P. De Blasis	▲ 40'ST	-	
35 N. Martinena	▲ 43'ST	7	
11 J. Neira			
DT: G. Sanguinetti	**Prom. Total**	6,3	

TACTICA: 4-3-1-2	Prom. Olé ★	
25 G. Montoya		7
2 M. Uglessich		4,5
15 H. Pellerano (C)		6,5
18 W. Ponce		5
6 P. Lima		4,5
30 L. Ríos	▼ 43'ST	4,5
14 L. Coronel		5
16 V. Zapata		3
10 D. Escudero		6,5
21 J. Cristaldo	▼ 29'ST	4
28 A. Guzmán	▼ 00'ST	3
SUPLENTES		
12 E. Cacace		
8 L. Vella		
19 F. Tobio		
5 M. Bustos		
22 S. Sena	▲ 43'ST	-
29 F. Coria	▲ 29'ST	5
11 G. Balvorín	▲ 00'ST	3
DT: H. Tocalli	**Prom. Total**	4,7

ARBITRO: Daniel Raffa (5). Le faltó coordinación con los asistentes. Tuvo problemas en la aplicación de la ley de ventaja.
LINEAS: Sergio Di Paola (4) y Julio Castellano (5).
CANCHA: Ciudad de La Plata.
CAMPO: Bueno.
PUBLICO: 12.000.

CALIFICACION 7

EL MEDALLERO

Víctor Zapata
PREMIO CHENEMIGO
No se sabe de qué juega. Las pocas veces que agarró la pelota la entregó mal o la perdió. Flojito, flojito.

Hernán Pellerano
PREMIO GANDHI
Destacable la limpieza de sus quites y su gesto de ofrecerle la mano a cada rival que estaba en el piso.

Ignacio Piatti
PREMIO MARADONA
Fue el hombre desequilibrante hasta el último minuto. Corre, asiste y, además, juega para el equipo.

Gustavo Balvorín
PREMIO TERMINATOR
La pelota ya estaba en manos de Bangardino y el delantero fue a chocarlo, fuerte, intencionalmente.

CALEFACCIONA TU CASA AL PRECIO MAS BAJO GARANTIZADO

nº1 de Argentina

easy
Tu casa. Tu mundo.

ANTES $1599

INSTALACIÓN BASICA DE REGALO EN 72 HS. HABILES*

*SOLO PARA 2250 FRIGORIAS

FRÍO/CALOR | 2250 FRIGORIAS

DeLonghi

SAP	Descripción	Precio	Antes
928821	3.000 Frío/calor	$ 1.599	$ 1.799
928822	4.500 Frío/calor	$ 2.099	$ 2.499

ACONDICIONADOR DE AIRE SPLIT 2250 FRIO/CALOR
Bajo nivel sonoro y bajo consumo. Gabinete anticorrosivo. Frente lavable. Deshumidificación. Función timer. Origen: Argentina. Stock: 700 u. Sap 928820

AHORA $1399

ANTES $1699

FRÍO/CALOR | 2250 FRIGORIAS

SAP	Descripción	Precio	Antes
784325	3.000 Frío/calor	$ 1.499	$ 1.699
784326	4.500 Frío/calor	$ 1.999	$ 2.399

bryant

AIRE ACONDICIONADO BRYANT
Split 2250 FC. Origen: Argentina. Stock: 600 u. Sap 784324

AHORA $1299

ANTES $135

PTC
1500 W

luft

CALOVENTOR EHPO 15
2 Niveles de temperatura. Timer. Origen: China. Stock: 1.500 u. Sap 931637

AHORA $99

ANTES $245

Mica
1000 W

luft

SAP	Desc.	Precio	Antes
931648	1500 W	$ 229	$ 249

PANEL DE MICA
Regulador de Temperatura. 3 Niveles de potencia. Origen: China. Stock: 1.500 u. Sap 931647

AHORA $199

ANTES $299

DISPLAY DIGITAL
CONTROL REMOTO

Abitare

CALOVENTOR ABITARE
De pared. Color gris. Timmer. Deflector. Origen: China. Stock: 2.000 u. Sap 931643

AHORA $199

ANTES $89

Halógeno
1200 W

SYMCO

CALEFACTOR HALÓGENO EH-2000
Origen: China. Stock: 1.500 u. Sap 931653

AHORA $59

ANTES $189

Con turbo

Abitare

CONVECTOR AB-2CH
Con turbo. 2 Niveles de potencia. Origen: China. Stock: 1.000 u. Sap 931646

AHORA $129

ANTES $269

Mica
1000 W

luft

Panel de MICA EH-PA 10
Regulador de temperatura. Origen: China. Stock: 1.000 u. Sap 931649

AHORA $199

VÁLIDO DESDE EL SÁBADO 31 DE MAYO HASTA EL LUNES 02 DE JUNIO DE 2008

0810-999-easy (3279) | www.easy.com.ar | Comprando en www.easy.com.ar obtenés un 10% de descuento en tu primer compra(1)

garantía de **precios bajos****

Tarjeta Más

Pagando con tu Tarjeta Más.

10% DE DESCUENTO(1) EN ELECTRO SÁBADOS Y DOMINGO

0810-9999-MAS (627)

12 CUOTAS SIN INTERES(2) EN ELECTRODOMÉSTICOS, ABERTURAS, BAÑOS, COCINAS, CERÁMICOS, GUARDAS Y HERRAMIENTAS ELÉCTRICAS.

www.tarjetasmas.com.ar

¡PEDILA YA!

VÁLIDO DESDE EL 31/05//08 HASTA EL 02/06/08 Y/O HASTA AGOTAR STOCK, LO QUE OCURRA PRIMERO.(*) CONSULTE BASES, CONDICIONES Y ADICIONALES EN EL LOS LOCALES EASY. PROMOCIÓN VALIDA EN CAPITAL Y GRAN BUENOS AIRES. INSTALACIÓN EN 72 HS. DÍAS HÁBILES. INSATALACIÓN DE REGALO VÁLIDO UNICAMENTE PARA EL MODELO DELONGHI DE 2250 FRIGORIAS FRÍO/CALOR, NO INCLUYE MATERIALES. 1 AÑO DE GARANTÍA. (**) SI ENCONTRÁS PRECIOS MÁS BAJOS, LOS IGUALAMOS Y ADEMÁS TE BONIFICAMOS CON UN 10% DE DESCUENTO POR HABERNOS AVISADO. CONSULTAR EN LOS MOSTRADORES DE ATENCIÓN AL CLIENTE DE NUESTROS LOCALES. (1) NO ACUMULABLE CON OTRAS PROMOCIONES, NI DESCUENTOS POR CANTIDAD. NO INCLUYE CEMENTOS NI AFINES. VIGENTE HASTA EL 30/06/08 (2) PROMOCIÓN VÁLIDA DESDE EL 01/03/08 HASTA EL 30/06/08 INCLUSIVE, PARA COMPRAS REALIZADAS ÚNICAMENTE SÁBADOS Y DOMINGOS EN ELECTRO ABONANDO CON TARJETAS MAS EN LOS LOCALES EASY DE TODO EL PAÍS. NO SE INCLUYEN LAS SEÑAS PARA VENTA POR ACOPIO. NO ES ACUMULABLE CON OTRAS PROMOCIONES Y/O DESCUENTOS. EL DESCUENTO SE EFECTIVIZARÁ EN LÍNEA DE CAJAS. SÓLO PARA CONSUMO FAMILIAR. (3) PROMOCIÓN VÁLIDA DESDE EL 01/04/08 HASTA EL 30/06/08 INCLUSIVE. PARA COMPRAS REALIZADAS HASTA EN 12 CUOTAS SIN INTERÉS CON TARJETA MÁS EN EASY DE TODO EL PAÍS. SÓLO PARA PRODUCTOS DE ELECTRO, CERÁMICOS, GUARDAS, ABERTURAS, HERRAMIENTAS ELÉCTRICAS, BAÑOS Y COCINAS. CUOTA MÍNIMA $5 (EJ: COMPRA TOTAL $80 EN 12 CUOTAS DE $5 C/U). PLAN 12 CUOTAS: TNA: 0% TEM: 0%, CFT: 8,77%. EL CFT INCLUYE EL COSTO DE SEGURO DE VIDA SOBRE SALDO DEUDOR SEGÚN COMPAÑÍA DE SEGUROS CONTRATADA. NO ES ACUMULABLE CON OTRAS PROMOCIONES Y/O DESCUENTOS. CENCOSUD S.A.. CUIT 30-59035076-3. SUIPACHA 1111, PISO 18, CABA (DOM. NO COMERCIAL) (3) HASTA 12 CUOTAS SIN INTERÉS EN ELECTRO, MUEBLES DE COCINA Y HERRAMIENTAS ELÉCTRICASVÁLIDO DESDE EL 30/05/08 HASTA EL 15/06/08 INCLUSIVE, PARA COMPRAS REALIZADAS HASTA EN 12 CUOTAS SIN INTERÉS CON AMERICAN EXPRESS, MASTERCARD, CABAL, DINERS EN EASY DE TODO EL PAÍS. SÓLO PARA PRODUCTOS DE ELECTRO, MUEBLES DE COCINAS Y HERRAMIENTAS ELÉCTRICAS. CUOTA MÍNIMA $ 5 (EJ: COMPRA TOTAL $ 60 EN 12 CUOTAS DE $ 5 C/U). TNA: 0% TEM: 0%. NO ACUMULABLE CON OTRAS PROMOCIONES. NO ACUMULABLE CON OTRAS PROMOCIONES NI DESCUENTOS POR CANTIDAD.LAS FOTOS SON SÓLO ILUSTRATIVAS, LOS PRODUCTOS NO INCLUYEN DECORACIÓN. CENCOSUD S.A. DOMICILIO LEGAL: SUIPACHA 1111, PISO 18, CAPITAL FEDERAL (NO ES LOCAL COMERCIAL).

GIMNASIA LP 2
VELEZ 1

El Topo asoma

Sanguinetti quería sumar para lo que viene y lo logró. "No fue heroico, el gol lo merecíamos", afirmó el DT.

MAURICIO NIEVAS

DAMIAN OBREGON
dobregon@ole.com.ar

El festejo con Martinena, a quien metió a los 43' ST por Alonso y definió el partido.

Las caras eran otras. Y hasta aparecieron sonrisas, algo que parecía perdido en el Lobo. Un triunfo luego de seis fechas no sólo le cambió el humor a Gimnasia, sino también los números. La temporada que viene muchos ya lo ven al borde del descenso directo. Es que se le irá una campaña de 69 puntos y arrancará apenas por encima de los recién ascendidos. "Quedan nueve en juego que serán muy importantes en el futuro", avisaba Guillermo Sanguinetti en la previa. Y los primeros tres porotos fueron a parar a su cuenta. "El gol sobre la hora vino a confirmar todo lo bueno que habíamos hecho. No fue heroico, ganamos porque lo merecíamos. El hecho de que llegó sobre el final y todo el desahogo lo pueden hacer ver así...", explicó el técnico. Y agregó: "Ya desde el primer tiempo tendríamos que haber estado en ventaja. Dimos vuelta un resultado que se nos presentó adverso desde los primeros minutos y no paramos de atacar. Y además de luchar cada pelota como si fuera la última, el equipo tuvo juego".

Nueve de oro. El cambio de Martinena por Alonso, además de decidir el partido, provocó la reacción de la gente del Lobo, que viene fastidiándose seguido con el 9. Y el técnico volvió a respaldar al uruguayo. "Hubo silbidos, pero también aplausos, hay que contar las cosas como son. Y creo que los silbidos fueron injustos. Alonso jugó un gran partido, sobre todo a la hora de presionar. Además, para nosotros es un estandarte para llevar a los más pibes", aseguró.

No cambió. El gran problema de Gimnasia venía siendo su transformación entre los primeros y los segundos tiempos. "Fue nuestro mejor partido, sobre todo porque el buen rendimiento duró 90'. Hablamos en el entretiempo para que no nos pasara lo mismo que ante River. Por eso no aflojamos", resaltó Alvaro Ormeño.

LA PLATA (CORRESPONSAL).

¿Será el adiós?

Fede Domínguez no concentró porque se sentía mal y parece que no volvería a jugar en Gimnasia.

El gol en contra Racing pudo haber sido lo último de Federico Domínguez con la camiseta de Gimnasia La Plata....

El lateral estaba en la lista de concentrados de los que enfrentarían ayer a Vélez, pero a la hora de guardarse se presentó en Estancia Chica sin el bolso y vestido de civil avisando que estaba con fiebre y con problemas estomacales (ésa fue la razón por la que no practicó el sábado). Por eso Guillermo Sanguinetti convocó de urgencia a Marcelo Cardozo.

Con este panorama, ya se empieza a especular con que Domínguez, a quien se le vence el préstamo en junio aunque había intenciones de renovarle el contrato por un año más (con un sueldo inferior), no será tenido en cuenta por el Topo en la próxima temporada, al igual que sucederá con Renato Civelli.

LA PLATA (CORRESPONSAL).

"No sé por qué jugamos mal"

A Tocalli le preocupa el rendimiento de sus buenos pies. Y su Vélez se aleja de la Sudamericana.

"Hay que recuperarse".

Vélez junta a Escudero, Zapata, Coronel, Ríos, Cristaldo, todos futbolistas de pie sensible, pero aun así no puede armar un circuito de juego fluido. Acerca de esa ausencia de juego combinado, Hugo Tocalli manifestó: "Lo que más me preocupa es que no podamos jugar bien con la pelota. No entiendo por qué poniendo jugadores de buen pie no podemos jugar bien al fútbol", se resignó el técnico de Vélez. De entrada, el entrenador pusó en la cancha a tres jugadores con características ofensivas (Escudero, Cristaldo y Guzmán) y, según sus declaraciones, "tampoco así pudimos aguantar la pelota arriba". Vélez quedó relegado por Argentinos e Independiente y se compromete su ingreso a la Sudamericana. Sobre este tema, el DT velezano adujo: "Me preocupa haber perdido nuestro lugar en la Copa. Esperemos recuperar posiciones en estos dos partidos claves".

LA PLATA (CORRESPONSALES).

SIN EL RUSO NI PONCE

Uglessich no podrá jugar contra Independiente porque ayer recibió la décima tarjeta amarilla. Tampoco estará el chileno Ponce, quien se sumó a su selección ayer por la noche.

UNO LIBRE, EL OTRO NO

El plantel de Vélez hoy tendrá el día de descanso y regresará mañana a los entrenamientos en la Villa. Gimnasia, por su parte, hoy practicará en Estancia Chica.

RESERVA

GIMNASIA LP	1	VELEZ	3
1 F. Monetti	5	1 F. Pérez	6
4 Ignacio Oroma	6	4 P. Fernández	5
2 Elvio Fredrich	5	2 N. Otamendi	6
6 Federico Ioda	5	6 G. Pfund	6
3 F. Rinaudo	6	3 Mariano Bittolo	6
8 Miguel Juárez	7	7 R. Alvarez	6,5
5 Franco Flores	5	5 P. Despósito	7
7 Mauricio Yedro	5	11 I. Bella	6
10 J. Chavez	5	10 P. Pérez	7,5
9 F. Escalante	6	8 L. Velázquez	6
11 J. Tagliavini	6	9 Cassalinuovo	6
DT: P. Fernández		DT: M. Herrera	

GOLES: PT 27' Otamendi (V). ST 11' Tagliavini (G), 21' R. Alvarez (V) y 45' Despósito (V).
ARBITRO: Pablo Giménez (5).

Hugo: probá con éstos

Los pibes de Vélez tomaron las riendas del partido y se quedaron, con claridad, con los tres puntos.

pramon@ole.com.ar

La hora de los pibes

Martinena se lleva los aplausos y está bien. Gritó el gol como lo hubieras gritado vos, como los hinchas lo gritamos en nuestros sueños. Por fin un pibe que promete demuestra sus condiciones en Primera. Era la solución que pedía la tribuna después de la vergüenza del clásico, y los chicos dieron la cara. Bangardino, Masuero, Aued, Cardozo, Cuevas, más el debut de De Blasis, el gol de Martinena... Y ahí están para sumar Neira, Yedro... todos jugadores que hasta hace nada estaban en Reserva y ayer nos dieron un alegrón. Esta debe ser la base, a la que hay que regar con experiencia y jerarquía: Guillermo, Chirola, el Turbo, Sosa, un par de defensores de nivel y un arquero.

El futuro ya vendrá. Hoy disfrutemos con los pibes. No es fácil plantarse como lo hicieron ante Vélez, levantar un 0-1 y atacar. Por fin se ve un Gimnasia que se anima, que no le rebota la pelota en los tobillos. Así sí, podemos volver a soñar.

lrbruno@ole.com.ar

Basta de ser defensivos

¿Por qué juega Uglessich de cuatro teniendo a Díaz (en buen nivel) y a Vella disponibles? Sólo usa la 2 como él, pero el Ruso no es Cafú. No es su virtud la proyección ni donde más cómodo se siente. Lo sabe el jugador, lo sabe el técnico y lo sabe el hincha. ¿Aporta juego aéreo? Los 182 centímetros de Uglessich no pudieron con Martinena. Una decisión incorrecta de Tocalli.

Es preocupante que este herido Lobo te controle el partido, que en la cancha falte personalidad, que se repita lo mismo que pasó contra el Boca B, frente al Racing que está cerca de la B y mejor no seguir porque fueron muchos más partidos de nada.

Si hay que perder, al menos, que sea atacando. Jugando al fútbol (¡no al fulbito!), manejando la pelota, dominando el partido. Simple, siendo ofensivo y ¡no defensivo! Porque, como me dijo Belén, una fanática de Vélez, así el Fortín ni siquiera se merece entrar a la Copa Sudamericana.

donde es posible

Bonesi

Tecnología a tu alcance!!

80 GB
1GB DDR2
Graba DVD

17"

EURO Case
MONITOR CRT 17" (27423)
• Pantalla Convencional
• Resolución (pixeles) 1024 x 768
• Origen China

CONTADO NORMAL $1599.-
CON TARJETA MACRO
$1439,10
12 SIN INT. $119,92

PC HSI CELERON 220 (27256)
• Incluye Teclado - mouse
• Parlantes • Origen Argentina

ESTABILIZADOR CONCEPT 500 (24338)
• Protege PC y accesorios de picos de tension.
• Potencia 500 VA. Salidas 5x200V.
• 3 Pasos de estabilización • Origen Argentina

acer
Web Cam
120 GB
1GB DDR2
Graba DVD
14,1"
Windows Vista

ACER AS4520-7A1G12MI (27477)
• Lector de multitarjetas 5 en 1
• Origen China

CONTADO NORMAL $3399.-
CON TARJETA MACRO
$3059,10
12 SIN INT. $254,92

ViewSonic
15.6"

VA1616W MONITOR LCD 15.6" (27321)
• Resolución 1366 x 768 px, Tiempo de Respuesta de 8 ms. • Proporción de Contraste 500:1.
• Brillo 250 cd/m2 (típico) • Origen China

CONTADO NORMAL $699.-
CON TARJETA MACRO
$629,10
12 SIN INT. $52,42

GPS Equipo de Posicionamiento Satelital
GARMIN
Incluye Tarjeta SD, Mapas de Argentina, Brasil y Uruguay.
Keep left on Speer Blvd
Indicaciones por voz giro a giro
Pantalla táctil retro iluminada con luz blanca

GPS GARMIN NUVI 200 (27140)
• Ofrece vista en 3D de la cartografía o una vista elevada en 2D.
• Conexión mini 5 USB
• Origen: Taiwan

CONTADO NORMAL $999.-
CON TARJETA MACRO
$899,10
12 SIN INT. $74,92

NUESTRAS SUCURSALES EN GRAN BUENOS AIRES: San Isidro: Av. Centenario 161 / **San Martín:** Mitre 3693 / **San Miguel:** Av. Perón 1136 / **Boulogne:** Sáenz 2166 / **V.Ballester:** Alvear 2816 / **Caseros:** San Martín 2947 / Y 35 sucursales más en todo el país.

10% DESCUENTO Y 12 CUOTAS SIN INTERÉS
Con Tarjetas de Crédito de Banco Macro
Macro
CTF:4.13%

CUOTAS SIN INTERÉS
VISA CABAL MasterCard

LOS PRECIOS DE ESTE AVISO SON VÁLIDOS DESDE 02/06/2008 HASTA EL 02/06/2008 O HASTA AGOTAR STOCK. (27256+27423+24338) Stock:50 (27477) Stock:30 (27321) Stock:30 (27140) Stock:20. PROMOCION BANCO MACRO VÁLIDA CON TARJETAS DE CREDITO EMITIDAS POR EL BANCO MACRO: 10% DE REINTEGRO Y HASTA 12 CUOTAS SIN INTERES. TEA 0% TNA 0% CFT 4,13%. EL REINTEGRO DE 10% SERA ACREDITADO EN EL SIGUIENTE RESUMEN DE CUENTA. NO ACUMULABLE CON OTRAS PROMOCIONES VIGENTES.LOS PRECIOS INCLUYEN IVA E INGRESOS BRUTOS. LAS IMÁGENES SON SOLO ILUSTRATIVAS. TODOS LOS PRODUCTOS SON GARANTIZADOS POR SUS FABRICANTES O IMPORTADORES.

BOCA 3 ARSENAL 1

NESTOR SIEIRA

Cuenca se queda una vez más con la pelota, mientras Matellán lo atiende al pibe Noir. El arquero evitó lo peor...

TORNEO CableVisión CLAUSURA 2008

BOCA	3	ARSENAL	1

GOLES: ST 1' Leguizamón (A), 13', 29' y 35' Boselli (B).
CAMBIOS: ST ▲33-R. Noir (6) ▼ Mouche (B), 24' ▲ 25-M. Civit (4,5) ▼ Andrizzi (A), 30' ▲ 29-F. Jara (4) ▼ Garnier (A), 31' ▲ 35-N. Gaitán ▼ Gracián (B) y 39' ▲ 24-E. Benavídez ▼ Cardozo (B).
AMONESTADOS: PT 30' Leguizamón (A). ST 9' Andrizzi (A), 11' Monzón (B), 33' Jara (A), 37' Casteglione (A), 40' Noir (B) y 45' Mosquera (A).

TACTICA: 4-3-1-2		Prom. Olé ★
25 P. Migliore		5
20 J. Maidana		6
13 F. Roncaglia		6
2 J. Forlín		7
18 L. Monzón		7
8 P. Ledesma (C)		7
15 A. González		6,5
19 N. Cardozo	▼ 39'ST	8
11 L. Gracián	▼ 31'ST	5
7 P. Mouche	▼ 00'ST	5
17 M. Boselli		10
SUPLENTES		
12 J. García		
16 E. Muñoz		
32 C. Fondacaro		
24 E. Benavídez	▲ 39'ST	-
35 N. Gaitán	▲ 31'ST	-
33 R. Noir	▲ 00'ST	6
34 L. Viatri		
DT: C. Ischia	Prom. Total	6,5

TACTICA: 4-5-1		Prom. Olé ★
1 M. Cuenca		9
14 J. Gandolfi		5
21 J. Mosquera		3
16 A. Matellán		4,5
4 D. Espínola		4
17 P. Garnier	▼ 30'ST	4
13 C. Casteglione (C)		5
6 C. Pellerano		6
14 M. Andrizzi	▼ 24'ST	3
10 A. Gómez		4
9 L. Leguizamón		5
SUPLENTES		
19 C. Orcellet		
3 C. Báez		
18 C. Díaz		
27 M. Brau		
25 M. Civit	▲ 24'ST	4,5
22 J. Bottaro		
29 F. Jara	▲ 30'ST	4
DT: G. Alfaro	Prom. Total	4,8

ARBITRO: Juan Pablo Pompei (4). Permitió demasiado juego brusco y debió expulsar a Mosquera cuando finalizaba el partido. Y el mayor error fue haber cobrado falta de Forlín a Cuenca, apenas empezó el partido, Así, le anuló mal el gol.
LINEAS: Hernán Maidana (6) y Marcelo Aumente (6).
CANCHA: Boca.
CAMPO: Bueno.
PUBLICO: 27.000.

CALIFICACION 7

No lo ganó Mauro

El Boca B fue un equipo hambriento y con variantes que rodeó al implacable delantero. Cuenca evitó la goleada.

ANALISIS

RICARDO GOTTA
rgotta@ole.com.ar

Boca no ganó por Boselli. Arsenal no perdió por Cuenca.

Su equipo perdía y Carlos Ischia, apoyado en una baranda, con las manos en los bolsillos, fisgoneaba tranquilo a su Boca, que iba e iba, que bombardeaba con ganas, empuje y fútbol a Arsenal. Su equipo ganaba y Gustavo Alfaro saltaba sobre la línea, con los pelos de punta. Ambos presagiaban lo que se vendría.

El símbolo había sido un cuádruple córner a favor de Boca, promediando el primer tiempo, que no acabó en gol porque Mario Cuenca, desvió sucesivamente un remate a quemarropa a Boselli, un cabezazo esquinado de Roncaglia y un centro con mucha pimienta de Gracián. Arsenal no perdía sólo porque su arquero había tenido media docena de tapadas geniales.

Boca, salvo el gol, nada menos, había hecho todo lo que debía hacer. A pesar de la abulia y la exasperante intermitencia de Gracián. Pero Neri se puso la creación al hombro, Alvaro se paró en el medio como si fuera Rattin y Ledesma generó por derecha y fue rueda de auxilio de todos. Y los chicos acompañaron a lo grande. Monzón pegó por su lateral, aunque le faltó el punch final y los zagueros empujaron con energía. Boca tenía variantes. Fueron 11 llegadas claras contra ninguna del rival. Y encima, ingresaba Noir para abrir aún más el frente de ataque. Las apuestas apuntaban a cuánto más iba a aguantar Cuenca. Arsenal era un línea de cuatro y otra de cinco, bien retrasadas y tan expeditivas como podía. Nada más.

Boca: B de Mauro. ¿Cómo, no era que el Xeneize no ganó por Boselli? No, si hasta se bancó el grueso error de dejar libre a Leguizamón, quien cabeceó solito y solo, y como para Boca no atajó Cuenca, quedó en la situación abrumadoramente injusta de tener que salir a darlo vuelta... Fue cuando los dos técnicos, los dos equipos, el estadio, el mundo entero, intuyó que debía ocurrir un milagro para que Cuenca siguiera sacando todo lo que le tiraban.

Sí, debió aparecer el olfato y la arrolladora precisión de Mauro Boselli para someter tres veces a Cuenca, con dos definiciones de lujo y una chilena preciosa, luego que el arquero hubiera aventado un nuevo fusilamiento. Sí, Mauro abrió el cerrojo, el "no pasarán" que había instaurado el arquero visitante. Pero Cardozo, con un trajinar demoledor y un par de pases deliciosos (asistencia del primer gol, por caso), lideró el grupo que cargó las armas para cometer el crimen a Cuenca, que debió soportar 25 ajusticiamientos en 90'.

Arsenal perdió porque además su arquero y un elemental orden, jamás pudo exhibir ninguna otra virtud, algún mero chispazo creativo. Boca ganó porque lo tuvo a Mauro, sí. Pero también porque al enorme goleador lo rodeó un cúmulo de leones hambrientos, con la misión de cuidarles las espaldas a los coperos. Y vaya si lo hicieron...

EL MEDALLERO

Martín Andrizzi
PREMIO CHENEMIGO
Cualquiera, salvo su arquero, pudo llevarse el premio. Pero el volante fue algo más intrascendente que el resto.

Mario Cuenca
PREMIO GANDHI
Nadie recordará su estupenda actuación porque le hicieron tres. Una verdadera pena. El karma de los arqueros.

Mauro Boselli
PREMIO MARADONA
Fue el único que supo cómo quebrar a Cuenca. Tres veces, tres joyitas. La chilena del 3-1, una maravilla...

Josemir Mosquera
PREMIO TERMINATOR
De impotente nomás, en el descuento, salió a partir a Noir. Una salvajada. Estuvo muy cerca de partirlo.

PRECIOS VALIDOS DEL 02 AL 04/06 DE 2008

EN Carrefour
LA OFERTA SE NOTA.

EL PRECIO GARANTIZADO MAS BAJO

15% DESCUENTO HOY LUNES
EN CALEFACCION a GAS - ELECTRICA y ACONDICIONADORES de AIRE FRIO y FRIO - CALOR

2300 mod. GEAC109 FRIO/CALOR FRIGORIAS
PRECIO NORMAL $1849
15% DESCUENTO
$1569
12 CUOTAS $130,75
FRIO/CALOR
CONSULTE COMO EXTENDER LA GARANTIA ORIGINAL DE FABRICA
Con Garantia Extendida de 3 años (**)
12 CUOTAS SIN INTERES $145,33
VALOR GARANTIA EXTENDIDA: $ 175

General Electric
Acondicionador de aire split
Deshumidificación. Función sleep.
Timer programable.
(*) Stock: 150 u c/u Ind. Turca
INCLUYE KIT DE INSTALACION

4500 mod. GEAC118 FRIO/CALOR FRIGORIAS
PRECIO NORMAL $3179
15% DESCUENTO
$2699
12 CUOTAS $224,92
Con Garantia Extendida de 3 años (**)
12 CUOTAS SIN INTERES $239,50
VALOR GARANTIA EXTENDIDA: $ 175

3000 mod. FL-12FC FRIO/CALOR FRIGORIAS
PRECIO NORMAL $1549
15% DESCUENTO
$1309
12 CUOTAS $109,08
FRIO/CALOR
CONSULTE COMO EXTENDER LA GARANTIA ORIGINAL DE FABRICA
INDICADOR DE TEMPERATURA
Con Garantia Extendida de 3 años (**)
12 CUOTAS SIN INTERES $123,67
VALOR GARANTIA EXTENDIDA: $ 175

Firstline
Acondicionador de aire split
Control remoto. Función sleep.
Temporizador. Indicador LED de encendido.
(*) Stock: 200 u c/u
Ind. Vietnamita.

6000 mod. FL-24FC FRIO/CALOR FRIGORIAS
PRECIO NORMAL $2899
15% DESCUENTO
$2459
12 CUOTAS $204,92
Con Garantia Extendida de 3 años (**)
12 CUOTAS SIN INTERES $219,50
VALOR GARANTIA EXTENDIDA: $ 175

eskabe
Termotanque a gas Acquapiú
Valvula de seguridad.
Recupera 800 ltrs por hora.
Ind. Argentina
ALTA RECUPERACION
(*) Stock 100 combos
12 CUOTAS SIN INTERES
$129,92
PRECIO NORMAL $ 1559
CALOVENTOR DE REGALO!!!

50 LTS. CAPACIDAD
SAIAR
Termotanque Multigas
Tubo de bajada con Everkleen.
Ind. Argentina
(*) Stock 120 combos
12 CUOTAS SIN INTERES
$73,25
PRECIO NORMAL $ 879
CALOVENTOR DE REGALO!!!

75 Lts CAPACIDAD
MULTIGAS
Firstline
Termotanque 75 Lts
Válvula de seguridad magnética.
Piloto analizador de gases.
(*) Stock: 200 u Ind. Argentina
PRECIO NORMAL: $579
PRECIO OFERTA
$499
12 CUOTAS SIN INTERES $41,58

12 CUOTAS SIN INTERES EN TODO ELECTRO
PAGANDO CON TARJETA CARREFOUR

HASTA 6 CUOTAS SIN INTERES EN TODO ELECTRO

CONTACTO CARREFOUR 0800 444 8484 Soluciones Telefónicas al Cliente | www.carrefour.com.ar

...Y A VOS, ¿SE TE NOTA CARREFOUR?

INC S.A. - RICARDO ROJAS 401, 6TO. PISO - CIUDAD DE BUENOS AIRES. PLAN CUOTAS SIN INTERES T.E.M. 0%, T.E.A. 0% TARJETA CARREFOUR C.F.T. = 5,15%. (*) STOCK DISPONIBLE EN TODOS LOS HIPERMERCADOS CARREFOUR DEL PAÍS. LOS PRODUCTOS DE ELECTRO NO ESTAN DISPONIBLES EN LOS CARREFOUR EXPRESS. LAS FOTOS SON SOLO ILUSTRATIVAS. LAS PROMOCIONES DE DESCUENTO NO SON ACUMULABLES CON OTRAS PROMOCIONES VIGENTES. (**) EL VALOR DE LA GARANTIA EXTENDIDA INCLUYE 12 MESES DEL FABRICANTE. (***) CALOVENTOR BLUESKY MODELO BS-CALO81. INDUSTRIA CHINA.

Carrefour

JUNIO 2008 | Olé PAG. 36

BOCA 3 ARSENAL 1

"Vamos los pibes"

Los hinchas cantaron por este equipo con mayoría de chicos que mantiene con vida a Boca en el Clausura. Con el muletto, Ischia sacó siete puntos sobre nueve.

HORACIO GARCIA
hgarcia@ole.com.ar

El "vamos vamos los pibes" se hizo esperar pero llegó. A cinco minutos del final, desde la popu nació el cantito que se apoderó de toda la Bombonera y que fue una caricia para el ego de esos jugadores que mantienen a Boca con vida en este Clausura. Si bien en este muletto hay jugadores de experiencia o mayorcitos que ya dejaron el acné juvenil, el término "pibes" alude al recambio que hoy tiene Ischia en este plantel. A ese equipo que sacó siete de nueve puntos en los últimos tres partidos. Si a dos fechas del final del torneo, y con los titulares guardados para la Copa, Boca todavía no tiró la toalla es gracias a esta formación alternativa.

Si bien el héroe de ayer fue Boselli, que de pibe no tiene nada, hay que reconocer que Mauro tampoco es un experimentado. Sí fue el debut oficial de dos promesas: Nico Gaitán y Exequiel Benavídez. El primero, un enganche habilidoso y atrevido, aportó frescura en la creación y hasta estuvo ahí nomás de meter un gol, con una pirueta que le sacó Cuenca. El segundo, menos llamativo en su forma de jugar, es el típico volante de recuperación que no luce pero rinde mucho. Un mini Battaglia, si se permite la comparación.

Pero además de esos estrenos, hubo una nueva interesante tarea de Ricardo Noir. La estrella ante Racing, confirmó que es rapidísimo y que va al frente. Tuvo algunas chances para convertir, pero la falta de puntería o los reflejos de Cuenca se lo impidieron. Otro para destacar fue Forlin. Como en Liniers, el central casi grita gol. Aquella tarde pegó un cabezazo en el travesaño y en el rebote cabeceó de nuevo y se la sacaron en la línea. Ayer, a los dos minutos de juego, lo gritó. Pero el festejo lo tuvo que cortar en el camino ya que Pompei anuló su gol por infracción al arquero (¿hubo foul?). Más allá de esa acción, el pibe que estuvo a préstamo en la filial del Real Madrid demostró su firmeza y su solidez en el fondo, como también lo hizo Facundo Roncaglia, en otro partido casi sin fisuras.

En cuanto a los "veteranos", Ledesma y Neri (gran pase en el segundo gol) levantaron mucho el nivel. Para destacar también el empuje de Maidana, la polifuncionalidad de Alvaro y las ganas de Gracián, que, si bien sigue bajo, al menos se mostró más participativo. Con ellos y los pibes, Boca también se copa en el torneo...

NESTOR SIEIRA

Noir aportó su velocidad y sus ganas. Y estuvo ahí de festejar. Como se ve en la foto, así lo frenó Mosquera.

NESTOR SIEIRA

El pibe Nico Gaitán entró bien: casi la mete de tijera...

LORENA LUCCA

Ischia saludó a Alfaro y se fue chocho con los pibes.

EL MULETTO VIENE BIEN

Contra Racing
2-1 en La Boca

Perdía 1-0 pero lo dio vuelta con goles de Paletta y de Noir, en su debut en Primera.

Contra Vélez
1-1 en Liniers

También iba en desventaja pero entró el pibe Viatri y lo empató con un cabezazo.

"Seguimos peleando"

Ischia, que no se baja del Clausura, tiró: "Los chicos están demostrando todo lo que valen".

Se lo vio tranquilo. Seguro. Confiado, por momentos. En la conferencia de prensa post-triunfo, Carlos Ischia mostró un buen semblante. Muy conforme con su muletto e ilusionado con lo que viene en la Copa Libertadores.

Pero de lo primero que habló fue de los pibes: "Siempre digo que el nivel de estos chicos de Inferiores que suben a Primera es mérito grande de los entrenadores que los fueron formando. Uno sólo tiene que elegirlos y darles las oportunidades cuando se puede. Y están demostrando todo lo que valen".

Igualmente, el Pelado quiso rescatar a los mayores que están acompañando a los chicos en estos partidos. "Los juveniles que se van sumando tienen el apoyo dentro de la cancha de varios jugadores que tienen muchos partidos en Primera. Que a veces no les toca tener un gran rendimiento pero sí manejan el peso del partido", explicó.

Sobre el Clausura, comentó: "Todavía seguimos peleando. Estamos a cuatro puntos del primero y a dos del segundo. Nunca está dicha la última palabra. Nosotros vamos a seguir peleando esa posibilidad juegue quien juegue". Y en cuanto a la revancha con Fluminense, repitió su mensaje optimista: "Vamos a pasar a la final".

PRECIOS VALIDOS DEL 02 AL 04/06 DE 2008

EN Carrefour
LA OFERTA SE NOTA.

EL PRECIO GARANTIZADO MAS BAJO

EN EL DIA DEL PADRE
REGALALE MAS MEMORIA !

CON LA COMPRA DE UNA LUMIX LLEVALE DE REGALO UNA TARJETA SD DE 1 GB.
Promoción válida del 1 al 30 de Junio o hasta agotar stock de 100 unidades.

Panasonic
ideas for life

ZOOM LUMIX DMCFZ8
(A) Stock 30 u
Ind. Japonesa
$1799

COMPACTAS LUMIX DMCLS80
(*) Stock 200 u
Ind. China
$719

COMPACTAS LUMIX DMCLZ8
(*) Stock 200 u
Ind. China
$899

DISEÑO LUMIX DMCFS3
(*) Stock 100 u
Ind. China
$1079

LUMIX
AMPLIA TU MEMORIA CON LAS TARJETAS SD PANASONIC.

(*) Stock 200 u
Ind. Japonesa
SD 2GB
PRECIO NORMAL
$ 119

12 CUOTAS SIN INTERES EN TODO ELECTRO
PAGANDO CON TARJETA CARREFOUR

HASTA 6 CUOTAS SIN INTERES EN TODO ELECTRO

CONTACTO CARREFOUR 0800 444 8484 Soluciones Telefónicas al Cliente | www.carrefour.com.ar

...Y A VOS, ¿SE TE NOTA CARREFOUR?

INC S.A. - RICARDO ROJAS 401, 6TO. PISO - CIUDAD DE BUENOS AIRES. PLAN CUOTAS SIN INTERES T.E.M. 0%, T.E.A. 0% TARJETA CARREFOUR C.F.T. = 5,15%. LOS PRODUCTOS DE ELECTRO NO ESTAN DISPONIBLES EN LOS CARREFOUR EXPRESS. LAS FOTOS SON SOLO ILUSTRATIVAS. (*) STOCK DISPONIBLE EN TODOS LOS HIPERMERCADOS CARREFOUR DEL PAÍS. (A) PRODUCTO DISPONIBLE SOLAMENTE EN LOS HIPERMERCADOS CARREFOUR: SAN ISIDRO, VTE LOPEZ, SAN LORENZO, VELEZ SARSFIELD, QUILMES, SAN JUSTO, MORENO, MAR DEL PLATA, ITUZAINGO, RESISTENCIA II, TUCUMAN, RESISTENCIA, SALTA, USHUAIA (PATAGONIA), MASCHWITZ, AV CABILDO, LA RIOJA, AV CORRIENTES, AV SANTA FE, CORDOBA, MARTINEZ, SANTA FE Y PUEYRREDON. (1) DESCUENTO APLICABLE PAGANDO CON VISA, MASTERCARD, AMERCAN EXPRESS, DINERS, CABAL Y TARJETA CARREFOUR. LAS PROMOCIONES DE DESCUENTO NO SON ACUMULABLES CON OTRAS PROMOCIONES VIGENTES.

Carrefour

BOCA 3 ARSENAL 1

Perdonar es divino

Pablo Migliore recibió la redención apenas se acercó a su arco: La Doce y el resto de la gente corearon su nombre. El agradeció el gesto y se disculpó por el error.

CLAUDIA VILLAPUN
cvillapun@ole.com.ar

Por más que desde el miércoles haya estado esperando ese momento (le dijo a Ischia que quería estar cuando lo consultó el viernes: "Ya le dije que el arquero iba a ser él", dijo el DT), igual no debe haber sido fácil ponerse los guantes, salir otra vez al campo de juego, enfrentar a su gente. Ni siquiera un tipo con la personalidad de Pablo Migliore podrá decir que no le corrió un escalofrío por el cuerpo (más allá de la temperatura ambiente) antes de salir del túnel y pisar el césped. Pero se encontró con la absolución instantánea. Se acercó lentamente al arco que protege La Doce y recibió la ovación de su gente. "Migliooore, Migliooore", entonaron los hinchas, sus hinchas, con los que más de una vez compartió la tribuna. También se sumó el resto de la gente (el viernes le habían llevado una bandera). Y hubo devolución de gentilezas. Nobleza obliga, en lugar de aplaudir la demostración de afecto, lo del arquero fue más un gesto de conmiseración, de disculpas, de perdón. Juntó las dos manos en su pecho y bajó la cabeza. Y ahí sí llegó el aplauso. Y la banca para el 25.

Quizás no fue su mejor tarde, pero había que pasarla y eso era lo importante luego del 2-2 ante el Fluminense y ese blooper que significó el empate. El Loco salió bien con los pies, dudó en algunos centros (en el segundo tiempo salió con los puños y terminó golpeando a Forlín) y tuvo algunas tapadas que despertaron nuevamente los aplausos de su público, que se encargó de que entendiera que hay redención para él. "No hay hincha de Boca que putee. La gente sabe bien que uno siempre hace lo mejor para el equipo", fue lo único que dijo el arquero una vez que terminó el partido, manteniendo su cuasi silenzio stampa desde la noche del miércoles.

Pelo más corto que el habitual, sonrisa ausente, se retiró del club, acompañado por su amigo Martín Palermo, apurado y dando pasos largos por el largo pasillo del hall. Pasos que quiere que lo lleven ya hasta Río de Janeiro, para salir a la comerse el Maracaná y borrar, de un manotazo, el manotazo que no fue...

NESTOR SIEIRA

El Loco fue hasta el arco y le ofreció disculpas a la gente por el empate del miércoles.

UNO X UNO
BOCA

6,5
Promedio total

25	8	9	1
Tiros	Faltas	Corners	Offsides

P. Migliore (5): Dudó en algunos centros, pero no tuvo mucho trabajo.
J. Maidana (6): Correcto en la marca, un poco menos en la proyección.
F. Roncaglia (6): El pibe no se hace drama cuando hay que revolearla. Sólido, sólo falló, error compartido con su compañero de dupla, en el 0-1.
J. Forlín (7): Se luce más por su elegancia para salir y tocar. Estuvo firme pero falló en el gol.
F. Monzón (7): Salida constante por su costado, intentó al arco de lejos, pero pateó desviado. Le faltó la estocada final.
P. Ledesma (7): La rueda de auxilio del medio. Todos se apoyaron en él. Tuvo una que, si definía un poco mejor, era un golazo.
A. González (6,5): A pesar de que no es su puesto, se las arregló bastante bien en marca y salida.
N. Cardozo (8): Se puso al hombro la obligación de generar fútbol. Bien en la creación, se quedó con ganas de meterla.
L. Gracián (5): Un poco mejor que en los últimos partidos, mejoró en el segundo tiempo. Flojito.
P. Mouche (5): No se enganchó en la frecuencia de su equipo, que tocó rápido y corto. Salió en el entretiempo.
M. Boselli (10): Un hattrick por primera vez en su carrera, un gol de chilena, y otras cinco chances (dos clarísimas: un tiro cruzado y un cabezazo bárbaro). Cortó la sequía que lo tenía sin goles en este 2008.
R. Noir (6): En apenas un tiempo, tuvo cinco situaciones claras (dos se la sacó Cuenca) y le hicieron un foul que era para roja. Se quedó con las ganas de gritar el suyo.
N. Gaitán: El zurdito demostró que promete. Tuvo una chance clara.
E. Benavídez: Entró seis minutos para ordenar.

YO DIGO

VICENTE MUGLIA
vmuglia@ole.com.ar

¿Alvaro de qué jugaba?

Viejo dilema el de los polifuncionales: ¿me conviene jugar en cualquier posición con tal de ser tenido en cuenta o plantarme y sólo actuar en mi puesto natural? Alvaro González, más por necesidad que por placer, inconscientemente optó por ser el comodín de Ischia. Al fin y al cabo, no logró asentarse en ningún puesto desde que llegó a Boca y su adaptación a distintas funciones le sirve para no perder continuidad y ritmo. Lateral y volante por ambas bandas, ayer fue de volante central. Y el uruguayo, pura voluntad, cumplió. Bien parado, no sufrió en la marca y distribuyó sin complicarse. El costo que paga con tantos cambios es que ya nadie se acuerda bien de qué juega.

CARANTA HACE FUERZA

En Boca todos quieren pasar a la final de la Copa. Y más Mauricio Caranta: el arquero titular recién podría reaparecer en las finales, que se jugarán el 25 de junio y el 2 de julio. ¿Llega?

OTRO DOLOR DE CABEZA

Pasan los partidos, por la Copa y el torneo, pero el problema sigue: a Boca le volvieron a convertir un gol de cabeza. Como con Fluminense, Racing, Atlas...

Imaginá una forma diferente de ver las cosas.

Tecnología, imagen y diseño superior

SAMSUNG

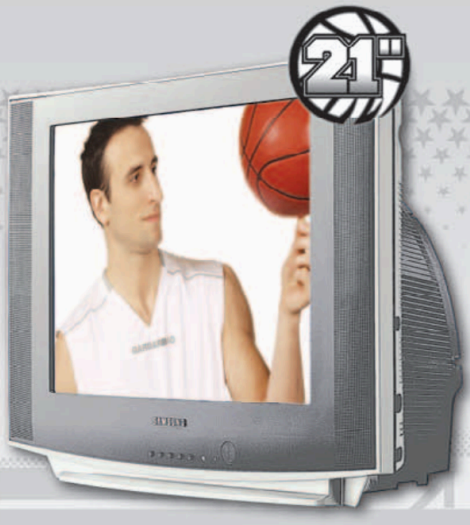

DivX Video | Nº1 Capacidad de lectura | Salida de audio 5.1 CH

CONTADO $4599

18 CUOTAS SIN INTERES DE $255,50 CON TARJETA SANTANDER RIO

TV LCD 32" SAMSUNG LN32R81BX/XBG
Resolución de 1366 x 768 píxeles.
Origen: MEXICO. [46194]

⊕ REPRODUCTOR DE DVD SAMSUNG P182
Origen: INDONESIA. [45391]

CONTADO $1099

DivX Video | Nº1 Capacidad de lectura | Salida de audio 5.1 CH

18 CUOTAS SIN INTERES DE $61,10 CON TARJETA SANTANDER RIO

TELEVISOR 21" FLAT SAMSUNG CL21Z50
Origen: BRASIL. [46290]

⊕ REPRODUCTOR DE DVD SAMSUNG P182
Origen: INDONESIA. [45391]

DivX Video | HDMI | Up-Scaling 1080p.

CONTADO $7999

18 CUOTAS SIN INTERES DE $444,40 CON TARJETA SANTANDER RIO

TV LCD 40" SAMSUNG LN40R81BX/XBG
Resolución de 1366 x 768 píxeles.
Origen: MEXICO. [45738]

⊕ REPRODUCTOR DE DVD SAMSUNG DVDP-1080P
Origen: INDONESIA. [45392]

MANU 20

www.garbarino.com.ar

GARBARINO

GARANTIA DE CONFIANZA

18 CUOTAS SIN INTERES CON TARJETA SANTANDER RIO | **CFT: 3.66%**

VISA Nº1 en el Mundo 6 CUOTAS SIN INTERES

MasterCard 6 CUOTAS SIN INTERES

PLAN 1 10% DE AHORRO Y CUOTAS | PLAN 2 18 CUOTAS SIN INTERES | CFT: 3.66%

disque Vea (011) 4788-7100

PROMOCION 6 CUOTAS SIN INTERES: VALIDA DESDE EL 01/06/08 HASTA EL 30/06/08 PARA LAS PLAZAS HABILITADAS. **BANCO SANTANDER RIO:** PROMOCIÓN VALIDA DEL 01/06/08 HASTA EL 30/06/08. ABONANDO CON TARJETAS DE CRÉDITO DE BANCO SANTANDER RÍO S.A. OBTENDRÁ: PLAN 1: 10 % DE REINTEGRO Y 12 CUOTAS SIN INTERÉS. CFT 3,46%, TEA 0%, TEM 0%. EL REINTEGRO SERÁ ACREDITADO EN EL RESUMEN DE CUENTA CORRESPONDIENTE Y QUE TENDRÁ COMO TOPE $ 150. – , CONSIDERANDO LA SUMATORIA DE LAS COMPRAS EFECTUADAS CON LAS TARJETAS DE CRÉDITO DE BANCO SANTANDER RÍO S.A. DE UN MISMO TITULAR Y LAS ADICIONALES DE ÉSTAS ÚLTIMAS. PLAN 2: HASTA 18 CUOTAS SIN INTERÉS. TEA 0%, TEM 0%. LAS FOTOS SON SOLAMANETE ILUSTRATIVAS. **GARBARINO S.A.**, ADMINISTRACION: GUEVARA 533, CAPITAL. C.U.I.T.: 30-54008821-3. CENTRO DE ATENCION AL CLIENTE: (011) 4588-7000. VIGENCIA 02/06/2008.

BOCA 3 ARSENAL 1

Thiago, ¿no ves?

Neves, el más peligroso atacante del Flu, sufrió un accidente vial. Chocó, se salvó raspando pero igual jugará en un equipo sin freno...

MARTIN MACCHIAVELLO
mmacchiavello@ole.com.ar

Difícil manejarse en la Cidade Maravilhosa, en Río de Janeiro. Difícil manejar. El ego, el autoestima, el auto de un amigo. Le pasa al Fluminense, que todavía no conoce de finales coperas (y lo último grosso que consiguió a nivel internacional fue la Copa Kiev, en Rusia, allá por 1989) pero... Le pasa a Thiago Neves, el 10, su jugador insignia con escasos 23 años, que aún no aprendió a meter el freno de mano. Es todo un símbolo. Sí, va demasiado rápido este Tricolor de Laranjeiras. Tiene una buena nave y un 2-2 made in Avellaneda más que alentador. Aunque apura el paso peligrosamente. ¿Cómo responderá el miércoles ante el semáforo Xeneize?

Thiago, verdugo de Migliore en el Cilindro, salió ayer por la mañana rumbo al entrenamiento del Flu. Guardado para el clásico frente a Flamengo en el Maracaná, dejó su casona en la bacana Barra de Tijuca y justito frente al shopping, la luz roja lo obligó a detenerse de golpe. La lluvia no lo ayudó. Con suerte, lo hará su seguro contra terceros. Se deslizó hasta darle de atrás a otro coche. Se tuvo que pedir un taxi, urgente, después de arreglar papeles con el desgraciado chofer. "Intenté frenar para evitar el choque. No me va a salir barato pero... No es momento de pensar en eso", le comentó a la prensa, aún con temor. El Hertha Berlín se viene a buscarlo con diez millones de euros, mientras Werder Bremen, Hamburgo, Manchester City y Sevilla se apuntan como plan B. Salió ileso aunque...

En esa vorágine Renato Gaúcho, su entrenador, intenta darle contención a su tropa. Y le cuesta horrores manejar el entorno. ¿Ejemplos? Somalía, atacante en recuperación tras una operación de rodilla, ya especula en jugar una definición que todavía le resulta inédita a su equipo. La dirigencia amaga con premiar al plantel con un millón de reales (unos 580.000 dólares) en caso de vuelta olímpica. Encima, en la previa del clásico carioca, gozaron a Flamengo antes de tiempo. Les fue mal. ¿Síntoma de lo que vendrá? Los hinchas del Fla pisaron el templo del fútbol brasileño con camisetas de Boca compradas en la puerta a $ 109. Otras, truchísimas, con el rojo y negro de Flamengo y el azul y oro del hexacampeón de América cotizaban a 36 mangos. Los de Neves, con suplentes, anoche cayeron en la hora, 0-1, con un hombre de más, y sólo suman un punto en el Brasileirao. "Derrapé hoy. Espero que el equipo no derrape el miércoles", dijo Neves, el conductor...

LANCE

El 10 no pudo zafar de Mahseredjian, el PF del equipo.

Gol de LL, único para ver.

Ni Alfaro sabe si se queda...

JONATAN WETZEL
jwetzel@ole.com.ar

Este equipo perdió la actitud y la determinación que supo tener en otro momento...". Así de llano se sinceró Gustavo Alfaro, quien, además, dio los motivos tras el pobre 1-3: "Es difícil jugar dónde hay incertidumbre en el futuro de todos y no hay expectativas de un objetivo en el corto plazo". Y... Arsenal, ya clasificado a la Sudamericana 08 (por ser el último campeón), ya no juega por nada, y en julio es probable que no continúe buena parte del plantel. Y esas dudas se reflejan en la cancha: un equipo tibio, que tuvo su primer tiro al arco en el gol, al minuto del segundo tiempo, y no pudo sostener el resultado frente a un Boca repleto de juveniles... Lechuga agregó que "al tener muchos jugadores a préstamo perdés la conciencia colectiva que te da luchar por algo, lo que hoy no tenemos", dijo el único protagonista que habló en el vestuario visitante. Ese abismo del no saber qué deparará el porvenir quizá sea un reflejo de la actualidad que también vive el DT, que aún no renovó su vínculo (que vence en junio), y no se animó a pronosticar su continuidad: "Vamos a ver si sigo. Tendremos que ver con el presidente qué decisión tomaremos...".

OJITO CON IBARRA, EH

A Hugo lo preservaron. A Vargas también. ¿Juegan en Río? ¿Un tentativo? Migliore; Ibarra, Cáceres, Paletta y Morel; Vargas, Battaglia y Datolo; Riquelme; Palermo y Palacio.

LA HOJA DE RUTA A RIO

El plantel viaja mañana a las 15 y en chárter aéreo. Apenas llegan a Río de Janeiro reconocerán el Maracaná y, de allí, se alojarán en el Sheraton de Barra de Tijuca.

UNO X UNO ARSENAL

4,80
Promedio total

4	14	1	0
Tiros	Faltas	Corners	Offsides

M. Cuenca (9): Sacó todo lo que le tiraron, excepto los tres goles de Boselli. Lo salvó Pompei cuando dio rebote con Forlín.
J. Gandolfi (5): La única salida desde el fondo cuando Arse se animó al juego por abajo. Escaso.
J. Mosquera (3): Tosco. Pagó siempre. En el segundo gol de Boselli hizo sombra. Patadón de amarilla al pobre de Noir, llegó a la quinta y no podrá estar contra Gimnasia LP.
A. Matellán (4,5): Sufrió, en parte, los problemas integrales de la defensa.
D. Espínola (4): Habilitó al pueblo en el empate.
P. Garnier (4): Sólo desviada media distancia.
C. Casteglione (5): El capitán se retrasó demasiado y cortó poco juego.
C. Pellerano (6): Espíritu combativo en el medio y aceptable distribución. Gran centro para el 1-0.
M. Andrizzi (3): Ex Boca, se fue silbado. Desde las dos tribunas. No gravitó.
A. Gómez (4): Demasiado creativo para hacer de volante de contención.
L. Leguizamón (5): En el primer tiro al arco de su equipo, solito, desde el punto penal, le puso la cabeza a un gran envío. Fue amonestado.
M. Civit (4,5): Ingresó en el 1-1. No pudo hacer nada para cerrar el partido ni tampoco para reabrirlo.
F. Jara (4): Poca participación. Encima, protestó y recibió una tarjeta.

UNA, DOS, Y...

3
Derrotas
Son las que sufrió Alfaro DT contra Boca. En nueve partidos, además, ganó tres y empató otros tres.

Para Macri que lo mira por TV...

Pompilio se dio un gusto que ni Mauricio pudo lograr: arrasó en las elecciones y también festejó en la cancha.

CHRISTIAN INFANZON
cinfanzon@ole.com.ar

No pudo ocultar la emoción. Esta vez, a diferencia de los títulos que consiguió el equipo, sí era un triunfo suyo. Ya no está Mauricio Macri y ahora todo depende de él. Pedro Pompilio fue elegido por los socios como nuevo presidente (con el 76,1%) y no hubo manera de tapar su sentimiento. "Es un orgullo muy grande para alguien que lleva a Boca en el corazón como yo ser elegido por la gente. No me voy a olvidar nunca de este día", aseguró el ganador (obtuvo 6.976 votos).

Cerca del mediodía, Pompilio llegó al club para votar. Un rato antes lo había hecho Roberto Digón. Y a las 16 el que puso su voto en la urna fue Macri. "Es una enorme responsabilidad para el futuro y la vamos a afrontar como corresponde. Fue un acto eleccionario ejemplar. No hubo problemas ni nada. Felicito a todos los que han concurrido porque hemos dado una vez más un ejemplo de lo que es esta institución".

Mientras se contaban los votos, Pompilio prefirió ver el partido desde el palco presidencial. En cambio, Ameal, Crespi, Beraldi, los vices, siguieron la definición de cerca confiados en la victoria del oficialismo. Cuando se abrieron las últimas urnas, correspondientes a los socios del Interior, Ameal mostró su felicidad por el amplio triunfo en su campo. "Quiero agradecer a los socios de las peñas por esto", dijo.

De todos modos, muchos se quedaron sorprendidos por la cantidad de votantes: 9203, cuando esperaban más de 12 mil. "Tenía entendido que iba a venir más gente a votar. Uno espera un compromiso mayor porque el club es de ellos. Pero algunos ni vinieron a la cancha", se lamentó Pompilio, que ya logró algo que Macri no pudo: ganar en las urnas y también en la cancha...

LORENA LUCCA

Mientras se estaban contando los votos, Pompilio siguió el partido desde el palco.

DIGON ACEPTO LA DERROTA

Los votos se contaron con normalidad

La oposición sacó el 23,9% de los votos (2.191). Digón vio el partido y, enterado de los resultados, se fue sin hablar.

El candidato opositor también vio el partido

LA ALEGRIA DEL OFICIALISMO

Jorge Amor Ameal
Vicepresidente 1°

"Es una alegría bárbara. Quiero agradecer a la gente del Interior por su apoyo".

"Fue un acto muy transparente y la gente se pudo expresar. Estamos muy felices".

José Beraldi
Vicepresidente 2°

Juan Carlos Crespi
Vicepresidente 3°

"Pensé que iban a venir más pero por suerte obtuvimos una victoria muy contundente".

ZAPPING

Hoy practican pensando en el Flu
Los que jugaron ayer y los titulares que guardó Ischia se entrenarán hoy a partir de las 11 en Casa Amarilla. Ahí comenzará a vislumbrarse si el DT pone a Ibarra y a Vargas en la revancha del miércoles vs. Fluminense.

¡Vinieron todos... en un remís...!
Al plantel de Arsenal lo dejó plantado el micro que los iba a llevar de la concentración al estadio. Así que no les quedó otra que encargar nueve remises para llevar a todo el equipo a La Boca. Eso sí, después del partido, apareció el micro...

Un reconocimiento para Matellán
Aníbal volvió a La Boca y recibió el saludo de viejos conocidos. Además, en reconocimiento a su paso por el club, antes del partido le entregaron una plaqueta. ¿Se habrán acordado que Matellán, en Boca, hizo un gol en el Maracaná...?

Aníbal y su plaqueta.

En Boca estrenaron el techo anti-cubito...
Luego del hielazo que recibió el asistente Fandiño ante Cruzeiro (y que causó la suspensión de la Bombonera en la Libertadores), el club se vio obligado a realizar reformas en esa zona para evitar nuevos incidentes. Y ayer se estrenó una especie de techito transparente que dejó al línea a salvo de cualquier agresión de los palquistas.

MALA PRAXIS - ACCIDENTES
DAÑOS - FAMILIA - SUCESIONES
En Capital, Misiones y Corrientes
Tel. (011) 43719731
(03752) 422019
info@estudioarrechea.com.ar

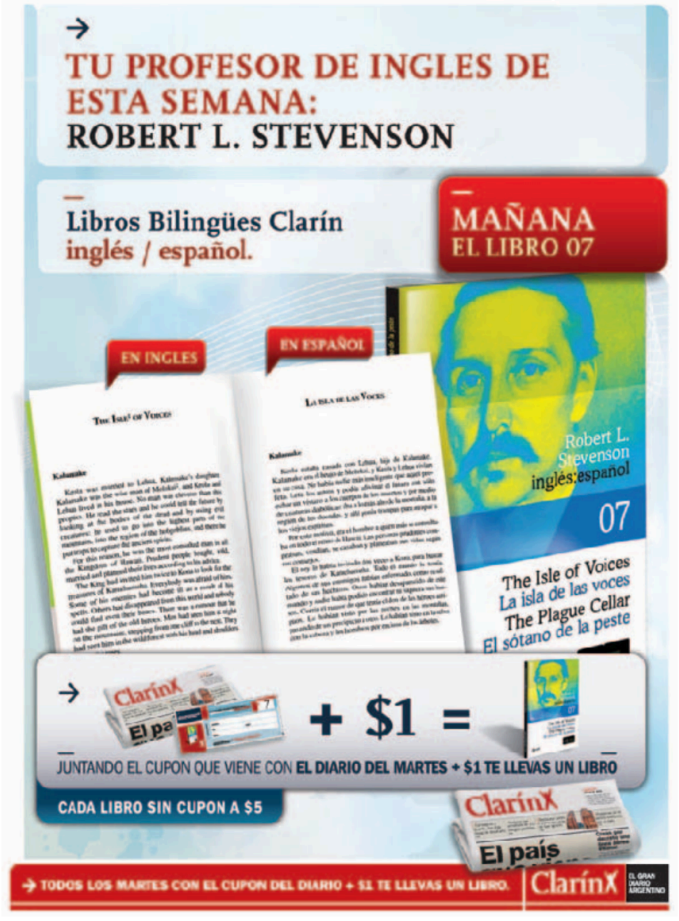

JUNIO 2008 | Olé PAG. 42

OLIMPO 3
SAN LORENZO 2

La despedida

FABIAN GASTIARENA

Ramón y el puño en alto, ¿como el último adiós?

DONDE ESTABAN LOS CONTRAS DE RAMON

Agustín Orión
Arquero

No fue ni al banco y tampoco viajó. Fue a ver el 1-1 de Midland con Argentino (Q).

Jonathan Bottinelli
Defensor

Titular contra Colón, es otro de los que no viajaron. ¿Factura por el codazo a Falcao?

Sebastián Méndez
Defensor

Se recupera de una microfractura en la rodilla derecha y también se quedó en Buenos Aires.

Bernardo Romeo
Delantero

Uno de los que admitieron los choques con Ramón. Ayer se quedó en su casa...

Santiago Hirsig
Volante

Está lesionado y ante Colón vio la quinta amarilla. Igual, no se sabe si hubiera jugado...

Adrián González
Defensor

Fue el único de los referentes que fue titular, y además capitán. Pero no se lleva con Ramón.

El Ciclón perdió, se baja del Clausura y el ciclo Ramón se deshace. El Pelado habló como si se fuera ya mismo...

afranco@ole.com.ar

Se negó a hacer declaraciones en el campo de juego. En el vestuario tampoco habló con los jugadores. Encaró, eso sí, a los micrófonos que aguardaban en un pasillo interno del estadio. Y convidó su tercer monólogo consecutivo en seis días. Como en la conferencia de prensa en la que anunció su adiós y gracias para fin de junio. Como el viernes, cuando dio el equipo y un par de sensaciones previas al partido con Olimpo. Aun con chaleco puesto, no aceptó repreguntas. No quiso que le entre ni una bala. Pero en la cúspide de su apocalipsis, él tampoco tiró. "Primero, eternamente agradecido, al presidente Savino, al club, al público, a estos jugadores, porque dieron una demostración de grandeza. Se puede perder, pero con dignidad, el equipo tuvo una entrega total y eso es lo que más me gusta. Por supuesto, voy a hablar con Savino, me parece justo que San Lorenzo, que es un gran club, con toda la gente que lo acompaña y con la clase de jugadores que tiene, debe continuar con este proyecto que se armó", fue la primera mitad de su speach de despedida. Porque, pese a que no lo confirmó públicamente (con Savino, post match, no habló), Ramón Díaz no dirigirá los próximos dos partidos que quedan. Y no lo hará porque se rompió el último hilo que lo ataba a Boedo: la chance de ser campeonar.

Porque, sin diálogo con un plantel que en su mayoría hacía rato estaba volcado en su contra, y en casos particulares (Orión, Méndez, González, Hirsig, por ejemplo) severamente, el Pelado dilató su adelantada salida (tenía contrato hasta diciembre) sólo con el objetivo de irse en medio de una nueva epopeya con el je entre los dientes y el ego más egocéntrico que nunca. Pero ayer, Olimpo aceleró su inminente 'ta luego". "Es pura y exclusiva responsabilidad mía todo lo que pasó. Los jugadores me dieron una demostración de grandeza. San Lorenzo es realmente muy grande, y está demostrando una calidad humana increíble, así que estoy eternamente agradecido a todos. El empate no nos servía para nada, por eso arriesgamos hasta las últimas consecuencias, y solamente me queda dar las gracias a todos. Estoy eternamente agradecido", fue emparchando su discurso, en el que curiosamente destacó la bondad de su grupo y se hizo cargo de todo lo que le quieran hacer cargo. Sin dudas, el mayor déficit de su vuelta a la actividad resultó lo que en un principio, allá por su primer y exitoso semestre del 2007 amagó con ser un defecto corregido: la relación con sus pupilos. A favor, principalmente, tuvo el haber roto el mito de que fuera de un River de galácticos no ganaba nada. Y lo hizo cargando de laureles a un devaluado (y con la moral -10) plantel.

Se va Ramón, pues, un Ramón que, con la Copa vacía (¿dónde quedó la receta para ganar la Libertadores?), se notaba demasiado, ya no tenía ganas de estar donde estaba. Amén del destrato híper conocido con sus dirigidos, en el hotel le escapó a los mismos de los hinchas que capeaban el bajo cero de térmica y de los que se habían pagado el mismo hotel que San Loré. En la cancha, le hizo un gesto poco feliz a un plateísta que le tiró la mejor onda cuando salió a reconocer el césped. Y todo bajo la resignada (pero crítica) mirada de Savino. Sólo en la ruta dicen que cedió ante los flashes y firmas: había que cortar el piquete para llegar a Bahía... En cuanto al trabajo en sí, apenas se lo vio dar una orden en 90': "Quedate quieto en el medio", cuentan que le dijo a un lesionado Alvarado... Y que el DT fue Rambert.

Se terminó el ciclo Ramón, tan prometedor como prometido...

OTROS ADIOS

Diego Rivero I
Chau campeonato

"Quedamos bastante lejos. La matemática está, pero... Hicimos lo mejor para ganar".

Diego Rivero II
¿Chau Ramón?

¿Ramón hizo un monólogo de despedida? Ah, no sabía, no nos comentó nada...".

Diego Placente
Ciclo cumplido

"Sí, se terminó un ciclo. Quedamos fuera del torneo, que era lo que nos quedaba pelear".

Cristian Tula
Una esperanza

"Una pena, pero hay que seguir, matemáticamente hay chances de ser campeones".

Adrián González
El último esfuerzo

"Esta derrota ante Olimpo nos deja fuera de la lucha por el campeonato. Lo intentamos pero no pudo ser".

SE FUE COMO VINO...

Ramón Díaz llegó a Bahía Blanca en su auto particular. No viajó con el plantel, que lo hizo en chárter. A la vuelta fue igual, los jugadores por aire y el Pelado por tierra. Un poco porque no le gusta volar, otro porque la onda no es buena...

FABIAN GASTIARENA

El volante, dirigido por Díaz en River, lo fue a buscar.

La suerte de Ramón

Barrado lo saludó en el entretiempo y en cinco minutos del segundo le clavó dos goles a San Lorenzo.

DIEGO VITA
dvita@ole.com.ar

Apenas un gol había metido Diego Armando Barrado en el torneo: de penal, en el 2-4 ante Gimnasia LP, en la novena fecha. Necesitaba la motivación de Ramón, su ex técnico en River, para ayudar a Olimpo en un momento clave. Y ayer, después de saludarlo en el entretiempo, hizo dos goles en los primeros cinco minutos del segundo para darlo vuelta ante el Ciclón. "Es la primera vez que hago dos goles en un partido", dijo el volante.

¿Le dio las gracias a Ramón? No, a Florit, que lo puso. "Los goles ayudan a sentirme muy bien, como la confianza y la continuidad que me llegó con este cuerpo técnico. Sirve mucho más porque necesitábamos los puntos". En el primer gol, a los tres minutos, le pegó fuerte de lejos, la pelota se desvió en la espalda de Aguirre y descolocó a Champagne. Pero el segundo, a los cinco, fue un golazo: encaró por la derecha, tiró la diagonal hacia el medio y definió por arriba del arquero.

"Lo ganó Olimpo porque siempre se tuvo fe. Eso fue lo principal. Ahora estamos cerca del milagro de quedarnos en Primera", explicó. ¿Cómo hicieron para darlo vuelta? "Todos sentíamos que no se nos podía escapar. Por más que el segundo gol de ellos fue un baldazo de agua fría, nos recuperamos enseguida y pudimos ganarlo en el último minuto".

Este presente de los bahienses, muy distinto al que vivían hace un mes, hizo que el clima cambiara en el vestuario. Y Barrado, sonriente, lo disfruta: "Por suerte nos estamos acostumbrando a ganar. Eso es lo más lindo que tiene el fútbol". Mejor si mete goles y sirven para ganar.

BAHIA BLANCA (CORRESP.).

ARCO, DIEGO

12 Sus goles en Primera

Cuatro clubes Para River (en 50 PJ), Racing (29), Colón (33) y Olimpo (26).

4	Hizo en River	5	Hizo en Racing
Hizo en Colón	0	Hizo en Olimpo	3

ebejuk@ole.com.ar

Esto no da para más

Siguen hablando. Siguen despilfarrando prestigio. Siguen pensando en sí mismos sin que importe el bien común. Siguen peleándose en vivo y en directo. Siguen erosionando el cariño y la admiración que supieron despertar por las hazañas de Potosí y River. Siguen recreando un conventillo cuando más unión se necesita. Siguen sin reaccionar al pedido de los hinchas (decoro, compromiso), los mismos que alentaron pese a quedarse afuera del gran sueño centenario. Y así, el barco (este ciclo otrora exitoso) se va a pique. Penoso. San Lorenzo es el escenario donde el plantel y el cuerpo técnico dirimen sus rencillas y se pasan facturas, como vedettes que se tiran de las mechas. Y les importa un c...omino que haya un campeonato en juego, ése que proclamaban pelear "con lo mejor" y "todas las energías posibles". No queremos ser rehenes de sus problemillas internos. Ni queremos más capítulos de esta telenovela vergonzosa. Un ciclo que merecía terminar con aplausos, sin escándalo, con un San Lorenzo fortalecido más allá de los nombres y los hombres, precipita su final de la peor manera. La casa necesita una limpieza a fondo, nunca tan groseramente evidente. El que tenga que pasar la escoba (donde haga falta), que lo haga ya mismo.

El club es el escenario donde plantel y DT dirimen sus rencillas.

OLIMPO 3
SAN LORENZO 2

FABIAN GASTIARENA

Para gritarlo así. Barrado la picó en el ingreso al área luego de una diagonal. Fue el segundo propio en 2 minutos.

Todos unidos triunfaremos

Olimpo, solidario por deseo de permanencia, lo buscó siempre y lo ganó al final. El Ciclón anda en otra...

afranco@ole.com.ar

Es probable que haya que atribuirle méritos mayores a Diego Armando Barrado en este 3-2 con rasgos de epopeya. Gloria y honor a semejante nombre, el ex River asumió la prosapia de su pasado en sus dos goles, el segundo, el que en cinco minutos transformó un 0-1 en un 2-1, de brillo superior, incluso mayor al que brindan las luces del Carminatti. Tampoco se puede descartar que el nombre de Federico Mancinelli recoja fervor en la designación como héroe de la noche. Al cabo, el pelado fue y metió la cabeza cuando sólo quedaba tiempo para el lamento por un 2-2 que no servía al propósito de la permanencia.

Porque ese fue el faro que guió la ambición de los bahienses, protagonistas de un sprint de campeón (83,33% de los puntos en las últimas seis fechas) que los hace dueños de su destino. De la cosecha que obtengan ante River y Estudiantes, nada menos, dependerá su renovación como uno de los 20 nombres de la elite.

Uno para todos y todos para uno recitaron en Bahía, mientras la visita llegaba con la letra floja, sin lecciones que estimularan el valor del trabajo de conjunto. San Lorenzo poco ofreció de un equipo con chances de vuelta olímpica. Entre la limpieza de Ramón, el rechazo de los referentes, la incorrecta adaptación a un terreno reducido (no aprendió de la experiencia sufrida en el Maradona, contra Argentinos y Huracán) y la versión devaluada que aún sigue ofreciendo D'Alessandro (equivoca los caminos y se empecina en las fricciones), el Ciclón se quedó sin aire a despecho de Silvera. El par que aportó Cuqui no produce engaño: el primero provino en un contexto de paridad, y el segundo apareció cuando peor la pasaban los de Díaz. Con el músculo dormido y la ambición en reposo, San Lorenzo ni siquiera tiró el resto en el cierre, cuando se puso mimoso cerca de Champagne y le dio a Olimpo otra razón para afirmar sus ataques. Si a los de Bahía les alcanzaba con el lanzamiento largo para meter la pelota en el área y esperar que de ese recurso sencillo saliera un conejo... A Olimpo le falta magia pero no renuncia a la ilusión. San Lorenzo ya tomó otro rumbo, desprendido de sueños.

B. BLANCA (E. ESPECIAL).

TORNEO CableVisión CLAUSURA 2008

OLIMPO	3	SAN LORENZO	2

GOLES: PT 45' Silvera (SL). ST 3' y 5' Barrado (O), 22' Silvera, de cabeza (SL) y 50' Mancinelli, de cabeza (O). **CAMBIOS:** ST 12' ▲ 22-G. Voboril (5) ▼ Placente (SL), 18' ▲ 19-J. C. Menseguez (5) ▼ Acevedo (SL), 25' ▲ 19-J. Páez (5,5) ▼ Perugini (O) y ▲ 11-M. Martínez (6) ▼ Olivi (O), 32' ▲ 24-P. Alvarado ▼ Torres (SL) y 44' ▲ 5-M. Wagner ▼ Pinto (O). **AMONESTADOS:** PT 5' Pinto (O), 30' D' Alessandro (SL) y 44' Rivero (SL). ST 9' Aguirre (SL) y 49' Voboril (SL).

TACTICA: 4-4-2		Prom. Olé ★
1 J. Ramírez		6
21 J. Martínez (C)		6,5
2 M. Villavicencio		6
18 F. Mancinelli		7
17 C. Tavio		4,5
8 D. Barrado		8
29 G. Pinto	▼ 44'ST	5
6 M. Perugini	▼ 25'ST	6
20 L. González		6
16 M. Olivi	▼ 25'ST	5
31 J. Lujambio		5
SUPLENTES		
12 M. Ibáñez		
4 C. Araujo		
19 J. Páez	▲ 25'ST	5,5
5 M. Wagner	▲ 44'ST	-
7 R. Martínez		
24 J. Robles		
11 M. Martínez	▲ 25'ST	6
DT: D. Florit	Prom. Total	5,9

TACTICA: 4-3-1-2		Prom. Olé ★
12 N. Champagne		4
2 A. González (C)		4
21 C. Tula		6,5
20 G. Aguirre		5
13 D. Placente	▼ 12'ST	4
8 D. Rivero		5,5
55 J. M. Torres	▼ 32'ST	4,5
5 W. Acevedo	▼ 18'ST	4.5
10 A. D'Alessandro		3,5
32 G. Bergessio		4,5
7 A. Silvera		7,5
SUPLENTES		
36 M. Vega		
16 N. Bianchi		
24 P. Alvarado	▲ 32'ST	-
22 G. Voboril	▲ 12'ST	5
34 E. Díaz		
3 C. Chávez		
19 J. C. Menseguez	▲ 18'ST	5
DT: R. Díaz	Prom. Total	4,8

ARBITRO: Pablo Lunati (4). No sancionó algunas infracciones y cobró faltas que no lo eran. En el ST adicionó cuatro minutos y dejó jugar más tiempo, fue ahí donde llegó el tercer gol de Olimpo.
LINEAS: Norberto Moyano Navarro (7) y Julio Ayala (6).
CANCHA: Olimpo.
CAMPO: Muy malo.
PUBLICO: 10.000.

CALIFICACION 8

EL MEDALLERO

Diego A. Barrado
PREMIO MARADONA
Nombre ilustre, apellido en consonancia. Levantó al equipo con dos goles, el último digno del mismo Diez.

Andrés D'Alessandro
PREMIO CHENEMIGO
Sin función de conductor, lejos del arco y con un notorio fastidio que lo llevó a protestar hasta los laterales.

Las dos hinchadas
PREMIO GANDHI
La local, bancó siempre a puro aliento. Los 3.500 de Cuervo despidieron el ¿fin de un ciclo? a puro aplauso.

El campo de juego
PREMIO TERMINATOR
El clima no ayuda a la prolijidad del césped, es cierto, pero tiene ondulaciones como médanos. ¡Meta pala!

"Esto parece increíble"

Florit, el técnico de la casa que hizo resucitar a Olimpo, terminó llorando por la victoria y se fue a lo Ramón: "Ahora se van a vender muchas calculadoras, je".

DIEGO VITA
dvita@ole.com.ar

La risita de Ramón se escuchó en el vestuario local: le salió a Daniel Florit, responsable de la levantada de los bahienses.

-¿Sos consciente de que preocupan a varios?

-Sí, ahora se van a vender muchas calculadoras, je.

Así se fue Florit, sacando pecho: "Parece increíble, estábamos tan abajo y hoy acariciamos la chance de zafar del descenso. Lo más importante es que dependemos de nosotros mismos. Sabemos que se puede salir adelante. Pero ojo que aún no terminó".

La historia de Florit es increíble como la reacción de Olimpo. Ex defensor del club, dirigía la Cuarta y lo subieron a la Primera local cuando Echaniz reemplazó a Saporiti. A las dos semanas, el Potro se fue y Florit pasó a la Primera, conservando la humildad: llega a las prácticas en bicicleta y con su carpeta en una bolsa de supermercado.

Ayer terminó llorando, abrazado con todos. "Las lágrimas fueron por el esfuerzo y porque la suerte nos está acompañando. Fuimos superiores, no nos conformamos con el empate. Ganó el que tenía que ganar", analizó. El futuro está en manos de Olimpo y el próximo rival es River... "Sabemos que está muy bien y es el puntero, pero hay que pelearle. Tenemos con qué". Florit lo cree.

BAHIA BLANCA (CORRESP.).

FABIAN GASTIARENA

Con Florit en el banco, jugaron seis y ganaron cinco.

LAS CUENTAS PENDIENTES

	Gimnasia (J) 1,133	Racing 1,160	Olimpo 1,166	Colón 1,187	Central 1,223
0	1,114	1,140	1,105	1,166	1,201
1	1,122	1,149	1,131	1,175	1,210
2	1,131	1,157	1,157	1,184	1,219
3	1,140	1,166	1,184	1,193	1,228
4	1,149	1,175	1,210	1,201	1,236
6	1,166	1,193	1,263	1,219	1,254

ESTO LES QUEDA

Newell's (V)	Huracán (L)	River (V)	Estudiantes (V)	S. Martín SJ (V)
S. Lorenzo (L)	Colón (V)	Estudiantes (L)	Racing (L)	Argentinos (V)

LA REACCION DE OLIMPO

5 Puntos en 11 fechas

Sin Florit
Saporiti en 10 y Echaniz en la 11 (en el 0-3 con Huracán).

15 Puntos en 6 fechas

Con Florit
A partir de la 12 levantaron. Unica derrota: vs. Banfield.

ClarínX pymes+ JUN 2008
LA REVISTA DE CLARIN PARA LAS PYMES Y EL COMERCIO

COMO ARMAR UN NEGOCIO CON U$S 10.000

Entérese de cómo y en qué emprender cuando se dispone de menos de U$S 10.000 para empezar. Conozca a qué rubros conviene apuntar, dónde están las oportunidades y cuáles son los pasos a seguir. Con testimonios de emprendedores y recomendaciones de expertos en administración y marketing.

ADEMAS /// Los negocios de los deportes invernales. /// Cómo montar un restaurante en su casa.

Ya está en todos los kioscos a sólo $4,50.

ClarínX pymes

JUNIO 2008 | Olé PAG. 46

OLIMPO 3
SAN LORENZO 2

Un trago amargo

En medio de la disputa entre Orión y el DT, Champagne fue titular por tercera vez y falló: salió mal en el final y Olimpo clavó el 3-2.

ANDRES GOMEZ FRANCO
afranco@ole.com.ar

De alguna manera, Nereo Champagne es rehén de una disputa. Porque, ante el choque entre Ramón Díaz y los referentes, con Orión como foco de la virulencia del DT, el portero oriundo de Salto, de 23 años, se tuvo que hacer cargo de la valla del Ciclón en instancias decisivas, porque el Clausura todavía era una realidad posible, y el clima interno le adosa un par de grados extra al contexto. Pues bien, ayer fue titular por tercera vez en un encuentro oficial. Y falló en la jugada que cerró el match, en el minuto 50 del segundo tiempo: salió a romper el centro de Barrado, se anticipó su compañero Aguirre, y Mancinelli pescó la bola en el centro del área y decretó el 3-2. Trago amargo...

En el primer tiempo, a Nereo se lo notó bastante aplomado, igual que en el juego ante Colón de la

En el inicio, se lo vio aplomado y hasta cortó varios centros. Pero luego...

fecha pasada. Cortó bien una cesión de rastrón de Leandro González por la cual Lujambio ya andaba relamiéndose en su zona, bajó un par de bolas aéreas con seguridad... Sólo salió en falso ante una bocha, lo salvó un rechazo de Adrián González al córner. En el segundo, se le vino el vendaval. En el 1-1, lo confundió que el remate de Barrado rebotara en la espalda de Aguirre. En el 2-1, tal vez, estaba un poco adelantado, pero lo exime el toque delicioso de Diego Armando por encima de su estirada (la llegó a rozar). Y, en el tercero, sí, le cabe la responsabilidad.

Champagne debutó en la elite a fines del 2007, en el 4-1 del Ciclón ante Gimnasia de Jujuy, por la última fecha del Apertura. Antes, había tenido buenas actuaciones en la gira amistosa por México: fue figura contra el Atlas y también actuó frente a Jaguares. Además, en su currículum figura el título en el Mundial Sub 20 2005 de Holanda (era suplente de Oscar Ustari). Ahora, si se confirma que Ramón deja el plantel esta semana, habrá que ver si el interino a designar lo mantiene en la alineación estelar o le devuelve el puesto a Orión.

Perfeccionista y fana del fútbol, seguramente Champagne será su primer crítico ante el error, en un puesto en el que cada falla es una experiencia necesaria. Y él recién empieza...

B. BLANCA (E. ESPECIAL).

FABIAN GASTIARENA

Champagne y Aguirre alzan las manos en el saludo final. Los dos comparten la falla en el tercer gol del local.

JORGE SANCHEZ

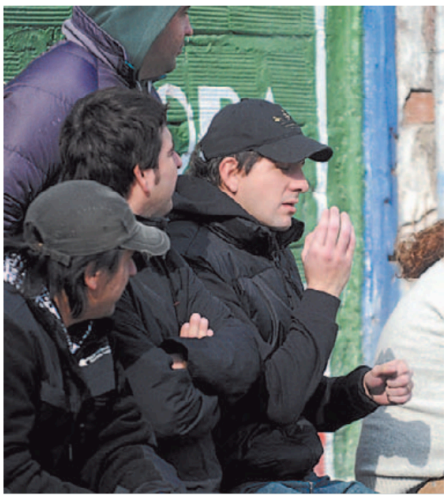

Orión, lejos de Bahía, y en Libertad

Mientras en Bahía Blanca el Ciclón se jugaba sus chances en el Clausura, el relegado Agustín Orión, más temprano, estuvo en Libertad viendo Midland 1 - Argentino de Quilmes 1, por el reducido de la Primera D. ¿Qué será de él?

La gente sólo alentó.

Gloriosa en apoyo

Una vez más, la gente de San Lorenzo optó por el apoyo en medio del conflicto entre los referentes (y buena parte del plantel encolumnado detrás) y el entrenador. Como ante Colón, los 3.500 hinchas del Ciclón que colmaron la popular visitante no se expidieron por ninguna de las partes: alentaron con tutti durante todo el partido (con clímax en la primera etapa) y despidieron al equipo con más aplausos que indiferencia.

La composición del público cuervo fue mitad de gente de Bahía y aledaños y mitad de Capital y Gran Buenos Aires, a grosso modo: se notó porque hubo algunas gastadas a los fans de Olimpo por el fantasma del descenso latente. Otra muestra del aliento pleno: no hubo banderas alusivas al bolonqui ni cantitos en referencia. Sólo se notó un bache en el coro en el inicio del segundo tiempo. Una perlita: hubo aplausos para el Negro Ramírez, con quien no había gran onda tras la eliminación copera 2005.

El héroe de Bahía

Estamos a un paso de la salvación, por eso la emoción del final. Jugamos un partido bárbaro y ahora dependemos de nosotros. Si jugamos así, zafamos seguro". Federico Mancinelli, el héroe de la noche (convirtió el gol decisivo) no podía respirar de la emoción. Es que es uno de los tantos muchachos que la pelearon de abajo: hace cuatro años jugaba la Liga del Sur, hace tres ascendió con Villa Mitre a la B Nacional, y hace dos subió a Primera con Olimpo. Así que puede celebrar...

B. BLANCA (CORRESPONSAL).

Un Cuervo rengo

El Ciclón no pega una: durante el partido se le lesionaron Placente, el Chaco Torres y Alvarado. Por la dolencia de este último, terminó el juego con 10...

ANDRES GOMEZ FRANCO
afranco@ole.com.ar

Como si tuviera poco con los chispazos internos, en Bahía, al Ciclón lo acosaron las lesiones. Ya en el primer tiempo, se le lastimó Diego Placente: aguantó hasta los 12 del segundo, cuando fue reemplazado por Germán Voboril. Luego, el que se mancó fue el Chaco Torres, y su lugar lo ocupó Pablo Alvarado. Y Apu, al rato, sufrió el estigma y no logró terminar en campo, por lo que San Lorenzo finalizó el encuentro con diez hombres. Y en el minuto 50...

Lo del lateral izquierdo, según el diagnóstico preliminar del doctor Rafael Giulietti, es un esguince en el tobillo derecho. Lo del ex Racing, una contusión. Lo que se presume más complicado es lo del polifuncional oriundo de El Calafate. En principio, sufrió un esguince en la rodilla izquierda. Esta semana le van a realizar una resonancia por una molestia en los meniscos. A este panorama hay que agregarle a los que ya habitaban la enfermería, como Sebastián Méndez, con una microfractura en el platillo tibial de la rodilla derecha (ya hace bicicleta), o Daniel Bilos, con una sinovitis en la rodilla derecha que casi lo condenó a despedirse del club en recuperación (su vínculo termina a fin de mes y la opción es muy alta). Así, el factor salud tampoco ayudó al Ciclón. ¿Cambiará la mano la temporada que viene?

B. BLANCA (E. ESPECIAL).

FABIAN GASTIARENA

Ramón hace entrar a Alvarado. Luego, se lastimaría.

ZAPPING

Ya pusieron el ojo en Leandro González
La figurita de Olimpo en el torneo tiene futuro en Primera aunque los bahienses no puedan salvarse: Argentinos, Central y Gimnasia LP son tres interesados en tener al volante ofensivo en la próxima temporada.

Una de las revelaciones.

Dos que pueden estar en la próxima fecha
Aureliano Torres y Hirsig cumplieron ayer la fecha de suspensión por acumulación de amarillas. Los volantes van a estar disponibles para jugar el sábado contra Banfield.

La racha también es de Villavicencio
Titular en los últimos seis partidos, los de la reacción bahiense, el defensor dio la clave de la victoria: "Estuvimos siempre bien parados. Nadie nos iba a sacar la ilusión".

Algo para rescatar: el doblete de Silvera
El Cuqui sólo había metido uno en todo el campeonato (en el 3-1 a Lanús en la octava fecha). Ayer metió el primero tocando tras un centro y el segundo de cabeza.

La vuelta del goleador.

Democráticos

Así en la vida como en el deporte. Así somos los hombresdeolébajoelbrazo. Para nosotros las mujeres feas no existen. En todo caso, lo que puede llegar a existir son los encantos ocultos. Pongamos por caso una locutora de esas que anuncian las canciones en la radio, quién no pensó alguna vez: "Uy lo buena que debe estar esta mina" sin siquiera saber cuánto pesa, de qué color tiene el pelo, o si porta narigancho. Y así tenemos ejemplos a patadas, pero como esto es un texto relativamente corto y las patadas (salvo en el caso de las artes marciales) nos parecen descalificadoras, creemos que el concepto está más que claro. Lo que menos nos preocupa es ser tildados de bagalleros. Después de todo, a lo mejor del alcaucil se llega chupando hojas. Y mientras menos gente lo entienda, más alcaucil para nosotros.

"Le prendí velas hasta a mi abuela"

Shaffer pidió ayudita para que el 0-0 con el Rojo fuese útil y se le cumplió: Colón perdió, aunque sumó Olimpo.

HERNANDO MADERNA
hmaderna@ole.com.ar

El empate ante Independiente ya era cosa del pasado. Un punto que, sin hacer un análisis profundo, parecía no servirle a la Academia en su afán por escaparle a la Promoción. Pero ese tibio festejo de José Shaffer, en pleno Amalfitani, llevaba una connotación más profunda que el simple hecho de no perder contra el clásico rival: un cálculo de probabilidades que podía beneficiar a su Racing y que se terminó cumpliendo. Porque Colón perdió ante River, ahora la distancia con el Sabalero es de sólo tres puntos y el plantel de Racing tomó un envión anímico muy grande. Si hasta varios jugadores se comunicaron vía mensaje de texto en cada gol de River para festejar y arengarse diciendo que ahora todo depende de ellos. "Viví muy nervioso el partido de Colón... Le prendí velas hasta a mi abuela para que fuera un fin de semana redondo y por suerte se dio. Estoy contento porque el empate con Independiente sirvió", le explicó Shaffer a **Olé**, con la voz todavía tomada por el angustiante final que se vivió en Santa Fe.

-Si bien ganó Olimpo, se acercaron...

-Por eso estamos contentos. Si ganamos dos partidos vamos a evitar jugar la Promoción y nos sentimos muy bien. Si jugamos con los dientes tan apretados como en el segundo tiempo del clásico, nos quedamos. Zafar quedó en nosotros y lo sabemos.

-¿Jugaron el clásico sabiendo que un empate les podría servir?

-En lo personal, si te digo que no te miento... Yo sabía que Colón tenía que jugar con River y que podía perder. Quería ganar el clásico a toda costa, pero el puntito a la larga podía servir y así fue.

-Ahora tienen que ganarle a Huracán sí o sí...

-Si no ganamos el sábado todo esto no sirve de nada. La alegría de hoy es real, pero depende de que saquemos adelante el partido con Huracán.

El fin de semana fue redondo para la Academia. Porque si bien Olimpo le ganó a San Lorenzo y salió de la Promo, le queda un fixture complicado (River y Estudiantes) y Colón quedó ahí nomás. "Estamos más tranquilos y con más confianza. Vamos a encarar lo que viene de la mejor manera y mucho mejor anímicamente", cerró el lateral izquierdo de Racing.

OLE

Los de Bahía pasaron a Racing, pero el fixture es chivo.

LLOP HABLO EN RIVADAVIA

El empate en el clásico sirvió bastante

"Ahora depende de nosotros. Fue un buen domingo, los resultados algo nos ayudaron...".

"Tenemos que ganarle a Huracán para jugarnos una final contra Colón. Estamos mejor...".

Se juegan mucho en lo que viene

AUN HAY VIDA

1,160

Está cerquita

El promedio es flaco, pero la Acadé quedó a sólo tres puntos de Colón, el último que zafa de la Promoción.

VUELVEN A MOVERSE

El plantel volverá esta mañana a las prácticas en Pilar. Para el partido ante Huracán, se espera la recuperación de Marcos Cáceres, quien ingresaría en el fondo por Diego Menghi.

SAN MARTIN fanasanjuan@ole.com.ar

Y se fue Teté...

El presi Miadosqui aceptó la renuncia de Quiroz tras descender. Hoy se despide del plantel.

Ni bien se consumó el descenso del equipo el sábado con la derrota 3-1 ante Gimnasia en Jujuy, Teté Quiroz dejó su renuncia a disposición de la dirigencia, aunque el desenlace dependía de una posterior reunión con el presidente. Si la situación podía dar para pensar que había una mínima chance de que siguiera estas dos fechas, la rapidez con la que arreglaron la salida hacen presumir una decisión irrevocable del DT ya en el vestuario del sábado.

La delegación volvió de Jujuy tras el partido y ayer mismo el entrenador se reunió con Jorge Miadosqui. Allí le confirmó que no seguirá siendo el técnico del equipo, sin esperar una respuesta en contrario del presidente.

Esta tarde a las 15.30, Teté dirigirá su última práctica en San Juan y no estará al frente del equipo en los dos últimos partidos que le quedan a San Martín: recibe a Central la semana que viene y visita a Newell's en la semana del 22, tras las Eliminatorias. En esos partidos, podría hacerse cargo Rodolfo Rodríguez, coordinador de Inferiores. Quiroz no habló ayer pero ya había dejado su palabra el sábado: "Me voy porque el equipo ya descendió y para darles la oportunidad a los dirigentes de que empiecen a trabajar desde ahora en el equipo que va a jugar en la B Nacional".

Se va el técnico que alcanzó el ascenso con el equipo sanjuanino en la Promo del 2007, pero que en Primera perdió 22 de 36 partidos, con 22 goles a favor y 40 en contra.

SAN JUAN (CORRESPONSAL).

CENTRAL fanacanalla@ole.com.ar

Tres que están en veremos

Con varias ausencias, Central volverá a trabajar pensando en su próximo rival, San Martín de San Juan. Es que la victoria ante Tigre dejó la baja de Jesús Méndez, quien se resintió de la lesión (ligamento lateral interno de la rodilla izquierda) y se perderá los dos cotejos que restan del Clausura. Otro que no estará presente es Leonardo Borzani, ya que deberá purgar una fecha de suspensión por acumulación de tarjetas amarillas. Si bien ambas bajas están confirmadas, también podría haber una tercera ausencia porque Emilio Zelaya dejó el campo de juego con una distensión muscular en el aductor derecho, y será evaluado durante la semana para determinar si juega o no frente a los sanjuaninos. Así, son más las dudas que las certezas.

ROSARIO (CORRESPONSAL).

NEWELL'S fanalepra@ole.com.ar

Cumplió y no sabe si seguirá...

Marcos Gutiérrez fue uno de los pilares del triunfo leproso ante Banfield y disimuló muy bien la ausencia de Villar. "Había que ganar sí o sí para tranquilidad de todos y por suerte se cumplió el objetivo. Estamos muy contentos", declaró el Anguila tras el partido. Y sobre su futuro, agregó: "Habrá que hablar con el cuerpo técnico sin verso para ver qué es lo que decide. Mientras tanto tendré que demostrar mi trabajo en las prácticas. Por ahora hay que esperar para decir algo, aunque en la pretemporada veré qué haré en el futuro".

En tanto, el plantel descansó ayer y volverá a entrenarse hoy por la mañana en Bella Vista con la mira puesta en el choque del viernes ante Gimnasia de Jujuy, donde volverían Bernardello y Justo Villar.

ROSARIO (CORRESPONSAL).

BANFIELD fanabanfield@ole.com.ar

Este es un buen Dátolo

En Banfield le rezan a Jesús. Pero al de Arriba no, al de Boca. Si al buen presente que tiene el club se le pudiera agregar algo, ésta sería la frutillita del postre. Dátolo, que en el Apertura 06 se había ido a Boca, podría volver al Taladro cuando finalice la temporada, o forzar la entrada de buen dinero. El club puso como límite el 30 de junio para que Boca compre un treinta por ciento más del pase del mediocampista (en el 2006 había comprado un cincuenta), valuado en un millón de dólares. Si no lo hace, volverá a jugar en el Taladro. Una u otra chance serán bienvenidas, aunque el regreso es más difícil.

Dátolo jugó 69 partidos en Boca, y metió ocho goles. Y en este último semestre levantó su nivel, con 21 encuentros y seis anotaciones.

TIGRE fanatigre@ole.com.ar

A Matías lo tienen en la mira

Muchos son los clubes interesados en Matías Giménez. El Asteras Tripoli de Grecia, varios equipos importantes de México y un club de Turquía pusieron la mira en él, y en caso de irse de Tigre parece tener bien en claro sus preferencias: "México sería bueno, es más fácil el idioma y es un fútbol mucho más visto que el de otros países". Igualmente Matías aclara qué quiere: "Terminar mi carrera en Tigre lo más arriba posible, y si se da algo después de que termine el torneo bienvenido sea". Lo cierto es que muchos son los que se están fijando en él, por eso que siga en Tigre es cada vez más difícil. "Sería lindo progresar tanto futbolísticamente como económicamente por el bien mío y de mi familia, pero estoy cómodo y me siento muy bien en el club", afirmó el volante.

De pucho en pucho

Con el 0-0 ante Racing, el Independiente de Borghi logró terminar un torneo sin perder un clásico. La última vez fue en el 96, con el equipo de Menotti.

MARIA LAURA BALONGA
mbalonga@ole.com.ar

En el día Mundial sin tabaco y mientras en el Amalfitani desfilaba una bandera con ese slogan, Claudio Borghi, fumador empedernido, consiguió romper una racha que hace 12 años aparecía como un fantasma para Independiente. Es que con el 0-0 frente a Racing, el Rojo pudo terminar un torneo sin perder un clásico. La última vez que había conseguido ese logro había sido en 1996, cuando el equipo de César Luis Menotti, otro amante del cigarrillo, se jactaba de finalizar el Apertura habiendo vencido a River (3-1), San Lorenzo (2-0) y Boca (1-0) y empatado 2-2 en el derby de Avellaneda.

Si bien los laureles, a nivel global, caben igual en el caso del Bichi (con colaboración de Pedro Troglio con el 1-1 en la Bombonera) y en el del Flaco, los méritos de este Independiente distan mucho de los de aquel del 96. Es que en esta oportunidad, el Rojo apenas tiene un triunfo (al Ciclón, en el debut de Borghi como DT) y tres pardas (Boca, River y Racing). Y lo más loco de todo: sus jugadores apenas convirtieron un gol (Guillermo Rodríguez ante el equipo de Ramón Díaz), porque el del empate con los de Ischia lo hizo Cáceres en contra.

Claro que toda la data estadística no logra opacar las sensaciones instaladas en el plantel luego del 0-0 con la Academia. "El resultado es justo pero no nos conforma", sentenció Fabián Assmann. "Así es el fútbol de hoy. La decepción de no haber ganado nos toca a todos", tiró Lucas Pusineri. Y agregó: "Ya está. Hubo un empate de por medio y trataremos de ganarle a Vélez para seguir pensando en las copas". Y en esa misma sintonía opinó Germán Denis: "El hincha quería un triunfo más que nunca. Lo bueno es que no se perdió, se sigue invicto, y ahora hay que sumar para lograr el objetivo que queremos". El torneo quedó lejos y ahora sólo buscan entrar en la Sudamericana.

LA RACHA

12

Años y ni una flor
Desde la era del Flaco (Apertura 96) que el Rojo no finalizaba un torneo sin caer en un clásico: 3PG y 1 PE.

OLE

Debutó ganando un derby

Bichi venció al Ciclón (1-0) y cortó la racha de tres años sin lograr un derby ajeno a Racing.

LA FRASE

Germán Denis
Sobre el 0-0 con Racing

"Lo bueno: no se perdió y se sigue invicto. Ahora, hay que sumar".

TROGLIO COLABORO

El único clásico que dirigió Troglio en el Clausura fue ante Boca (1-1), justo en el partido que marcó un quiebre en el vínculo con el Rojo.

UN DUELO CON OLOR A COPA

Independiente arranca hoy (desde las 10 en Villa Domínico) la semana de trabajo previa al partido ante Vélez del domingo (a las 14.10), un duelo vital para ambos pensando en las copas.

GIMNASIA (J)
fanaloboj@ole.com.ar

Felicidad a medias

César Carranza, figura de la victoria sobre San Martín, reconoció que estaba contento por sus dos goles, pero explicó que el objetivo es otro: "Lo importante es que se ganó, por momentos se jugó muy bien y sumamos tres puntos clave en la lucha por permanecer en Primera". Con el triunfo de Olimpo de ayer, todo se complicó: quedó en descenso directo. Por eso, con Newell's el viernes será, más que nunca, "una final".

JUJUY (CORRESPONSAL).

LANUS
fanagrana@ole.com.ar

La deuda interna

Sin dudas, Cabrero expresó de la mejor manera el flojo desempeño que tiene Lanús en el Clausura: "Ahora cada vez que llegan nos convierten". La realidad que cuenta el técnico es acertada si se compara con el Apertura 07. El dato más llamativo: tiene la valla más vencida del torneo con 35 goles; es decir, 15 más que en torneo del título. Otra: "Nos falta concretar las situaciones que tenemos". El Grana tiene seis gritos menos que hace seis meses.

ARGENTINOS fanabicho@ole.com.ar

Adiós, Pablito

Barzola viajó ayer para la revisión. Ya no jugaría más acá...

Pablo Barzola ya está vendido al Caen de Francia y dejará el club cuando termine el torneo. Ayer viajó para hacerse la revisación médica y es muy probable que no vuelva a jugar con la camiseta de Argentinos.

-¿Qué sentiste cuando coreaban tu nombre?

-Es algo que soñás cuando debutás. Ojalá podamos terminar el torneo redondo, creo que con estas ganas vamos a poder entrar a las copas.

-¿Conocés a algún jugador del Caen, o sabés algo del club?

-Sí, allá está Juan Eluchans. Es un equipo que ascendió recién el año pasado y la pelea. Espero poder demostrar lo que sé y que me salgan bien las cosas.

-Dijo Pipo que tu último partido fue el del viernes contra Lanús...

-Sí, mejor no me puedo ir: un triunfo contundente, el apoyo del cuerpo técnico, mis compañeros, los dirigentes y la gente, que me hizo sentir su cariño...

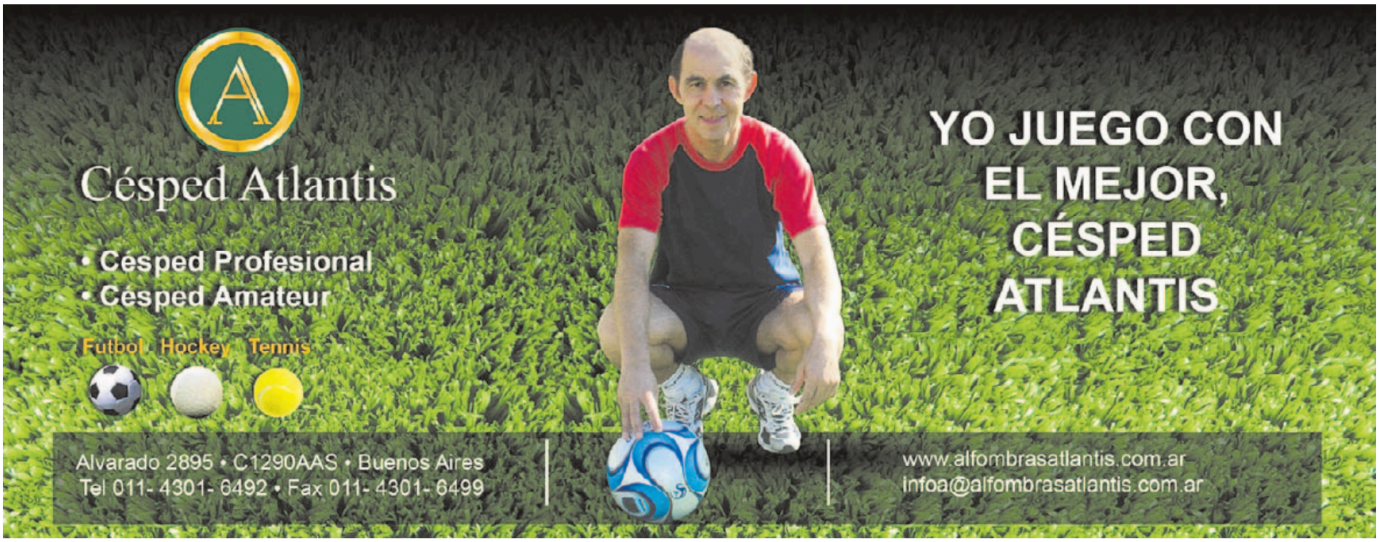

NACIONAL B

Duró poco en cancha
Matías Carabajal, volante central de Ferro, debió salir a los 19' del PT ya que sufrió una fuerte molestia muscular.

1ª
Al fin se le dio
Vez en la historia que Aldosivi le gana un partido a Ferro. Aleluya...

No quedó conforme
"Queríamos arrimarnos a los de arriba, pero no se logró. Era una final y pudimos hasta ganarla", dijo Villegas, de la CAI.

5
Sin ganar afuera
Los partidos que acumula la CAI como visitante, con cuatro derrotas.

El DT, sin palabras
Consumado el empate, David Comizzo, técnico de Talleres, dejó los vestuarios y no hizo declaraciones. Mal clima...

Por los tres mordiscos

Aldosivi le ganó fácil y con goleada a un Ferro que se hunde en la Promoción.

AGENCIA MAR DEL PLATA

Silvio Duarte festeja su tanto, el del 1-0. Y hubo más...

ALDOSIVI	3	FERRO	0
1 Campodónico	6	1 G. Hernando	4
4 F. Oreja	6	6 C. Ferreyra	5
2 D. Cajaravilla	6	2 J. I. Brown	4
6 S. Duarte	6	4 L. Testa	4
3 J. Cárdenas	6	7 L. Mánquez	5
8 **N. Roselli**	7	5 M. Carabajal	5
5 F. Vismara	5	11 D. Tonetto	6
11 J. Velázquez	5	10 G. Castellani	3
10 P. Corti	6	3 C. Lillo	5
9 D. Martínez	5	8 V. Monje	5
7 A. Visconti	6	9 F. González	5
DT: A. Rebottaro		**DT:** Carlos Trullet	

GOLES: PT 16m Duarte (A). ST 6m Roselli (A) y 42m Visconti (A). **CAM:** PT 19m 15-S. Fernández (5) X Carabajal (F). ST 18-M. Castano (4) X Castellani (F), 24m 15-M. Mignini (5) X Corti (A), 25m 13-W. Gómez (5) X Tonetto (F), 38m 13-D. Reano X Velázquez (A) y 43m 18-Iriberri X Visconti (A). **SUP:** De Aldosivi: 12-I. Chiappa, 14-S. Sandoval, 16-L. Rodríguez y 17-A. Aimar. De Ferro: 12-F. Armani, 14-M. Barale, 16-A. Reyes y 17-A. Bender. **AMO:** Hernando, Mánquez, Castellani y Monje (F). **CAN:** Mundialista (regular). **PUB:** 2.000. **ARB:** Ariel González (5).

CALIFICACION 6

JORGE SIERRA
jsierra@ole.com.ar

No tuvo que hacer mayor esfuerzo que abrir la boca y apretar entre las mandíbulas una sabrosa victoria. Sí, le metió tres mordiscos y a dormir con la panza llena. Así de fácil resolvió Aldosivi el juego frente a un Ferro que sigue en zona de Promo por no bajar y no levanta cabeza.

Sin despeinarse y golpeando en los momentos justos, el Tiburón controló siempre el trámite sin sufrir sobresaltos en su propio arco. Porque el Verde estuvo muy liviano de ropas, ya que le costó tanto en la recuperación como a la hora de encarar el arco de Campodónico. Tal vez la salida tempranera de su pilar del medio, Carabajal (ver **Duró poco...**), fue una de las causantes del naufragio en Mar del Plata. Con esa baja, Trullet tuvo que cambiar el 3-3-2-2 por un 3-4-1-2, con el ingreso de Fernández por la derecha y el doble cinco Lillo-Ferreyra, algo que el local supo aprovechar, con Roselli bien despierto. Y así fue que tras un error de Castellani en la zona media, Corti la robó, se escapó y fue derribado en la puerta del área por el mismo 10 rival. Entonces, Duarte se encargó de aprovechar el regalito y la clavó cerca del ángulo izquierdo de Hernando, desquitándose de una idéntica chance que mandó al travesaño en el 0-0 contra Unión.

Pero en el ST, la visita pareció mostrarse más aguerrida, con tres puntas en cancha (Castano, Monje y González). Aunque claro, los de Rebottaro fueron rápidos para los trámites y Roselli clavó el 2-0 que dilapidó anímicamente a Oeste. Y una muestra de ello fue el tiro de gracia que le aplicó Visconti, luego de aprovechar una contra letal que puso cifras definitivas sobre el final. Simple, sin lucirse pero con la claridad necesaria para lastimar, el Tiburón masticó felicidad.

MAR DEL PLATA (CORRESP.).

SANTIAGO FLAIM

Rosales cabecea la bocha ante la presión de Morales.

TALLERES	1	CAI	1
1 V. Brasca	5	1 E. Trípodi	4
2 G. Oyola	4	4 E. Casais	5
6 F. Lussenhoff	6	2 G. Caamaño	6
3 E. Galíndez	5	6 S. Bartolini	6
8 J. Buffarini	5	3 E. Morales	5
4 M. Algecira	4	7 R. Chavarri	6
5 L. Rimoldi	5	8 W. Bustos	5
11 P. Azcurra	5	5 M. Rivadeneira	5
10 P. Rosales	5	10 M. Rolle	6
7 R. Moreyra	4	11 J. Piñero	5
9 H. Cuevas	6	9 **M. Villegas**	7
DT: David Comizzo		**DT:** Diego Cocca	

GOLES: PT 27m Villegas (CAI) y 36m Cuevas (T). **CAMBIOS:** ST 15m 17-I. Borghello (5) X Moreyra (T), 21m 15-M. Quiroga (6) X Azcurra (T), 22m 13-L. Alvarez (5) X Oyola (T), 25m 14-Romero (5) X Rivadeneira (CAI) y 15-F. Asencio (5) X Piñero (CAI) y 38m 13-Miranda X Chavarri (CAI). **SUPLENTES:** De Talleres: 12-Antoni Silva, 14-J. Galarraga, 16-C. Basualdo y 18-F. Reyes. De la CAI: 12-Sciutti y 16-Castro. **AMONESTADOS:** Moreyra y Algecira (T); Caamaño (CAI). **EXP:** ST 36m Bartolini (CAI). **CANCHA:** Talleres (buena). **PUB:** 13.000. **ARBITRO:** Guillermo Rietti (4).

CALIFICACION 5

Promo de Tallarín

Sumergido en una crisis institucional, Talleres igualó con la CAI y quedó en la zona de reválida.

LUCAS PERETTI
lperetti@ole.com.ar

Cuando más necesitaba un triunfo para escaparle al temible descenso y sacarse la mufa de malos resultados y tormentas causadas por la crisis política del club, Talleres dejó pasar una nueva chance. Esta vez empató ante la CAI, quedó en zona de Promo para no bajar y el punto sabe a poco para un equipo que parece haberse olvidado de ganar en La Boutique (acumula 2 PE y 1 PP).

De arranque nomás, una mala entrega en el medio determinó un desborde de Villegas y un remate de Rivadeneira. Un síntoma de lo que sería el primer tiempo. Talleres apurado, cometiendo errores y la CAI generando peligro vía Rolle, Villegas y Piñero. Y justamente su 9 goleador fue quien llegó al gol, tras un error en el rechazo de Oyola. Ahí, la gente más que alentar le metía presión a un equipo que nunca imaginó estar pasando por esta situación.

Pero por suerte para los de Comizzo, el empate llegó rápido: ahora el error fue de Trípodi en la salida y el que aprovechó fue Cuevas. El segundo tiempo estuvo de más, ya que el local intentó y la CAI sólo atacó de contra. Sin ideas, Talleres se resignó a los pelotazos que la defensa del team del Sur se dedicó a despejar sin inconvenientes. Y así, la T demostró que la malaria lo afecta en todos los aspectos...

CORDOBA (CORRESPONSAL).

AHUMADA ESTUVO EN LA CANCHA

Carlos Ahumada, el gerenciador de Talleres y quien fuera detenido el viernes por Interpol (salió bajo una fianza de 500 mil pesos) debido a un pedido de la Justicia mexicana que lo acusa de un presunto fraude con el club León de dicho país, dijo presente ayer en el estadio. A su lado estuvo Martín Vilallonga, presidente de Ateliers, aunque ambos evitaron a la prensa.

TEMPORADA 07/8

POSICIONES

	Equipo	Pts.	J	G	E	P	Gf	Gc
1	San Martín (T)	62	35	17	11	7	44	25
2	Godoy Cruz	61	36	18	7	11	51	40
3	Unión	55	36	15	10	11	48	38
4	Belgrano	52	35	14	10	11	42	37
	Chacarita	52	36	14	10	12	45	45
6	Tiro Federal	51	36	13	12	11	41	34
	Quilmes	51	36	13	12	11	38	32
	Rafaela	51	36	14	9	13	47	42
9	CAI	48	36	13	9	14	47	51
10	Ferro	47	36	12	11	13	36	43
11	Aldosivi	45	36	12	9	15	49	42
12	Indep´te (M)	43	36	12	7	17	49	51
	Almagro	43	36	12	10	14	40	47
	Talleres	43	36	12	7	17	46	60
	Defensa	43	36	11	10	15	31	46
16	Almirante	39	36	15	12	9	42	26
	Platense	39	36	8	15	13	42	51
	Instituto	39	36	8	15	13	31	46
19	Ben Hur	37	36	9	10	17	28	44
20	Chicago	32	36	12	14	10	45	42

San Martín ascendió a Primera División. Olé le descontó los 18 puntos a Chicago y Alte. Brown, y los 3 a Almagro, tanto de la tabla general como del descenso.

PROMEDIOS

Equipo	Prom.	Pj	05/06	06/07	07/8	Pts.
Tiro Federal	1,216	74	-	39	51	90
Indep´te (M)	1,194	36	-	-	43	43
Chicago	1,162	74	54	-	32	86
P Ferro	1,151	112	43	39	47	129
Instituto	1,108	74	-	43	39	82
P Talleres	1,107	112	55	26	43	124
D Ben Hur	1,098	112	50	36	37	123
D Almirante	1,083	36	-	-	39	39

Hoy descenderían Almirante a la B Metropolitana y Ben Hur al Argentino A. En la Promoción estarían Talleres con uno del Argentino A y Ferro con otro de la B Metro.

NACIONAL B

Está todo preparado
Una hora antes del partido, el plantel de San Martín dará la vuelta olímpica para celebrar con su gente el ascenso.

800
Mil pesos de premio
Serán repartidos en todo el plantel del Santo por haber ascendido a la A.

Con mucho color
Para la previa está previsto un lindo show: murgas, desfile de viejas glorias del club y algunas sorpresas más...

Hacete de abajo

Olé te presenta a seis de los jugadores de San Martín (T) que arrancaron en la Liga local y llegaron a la A.

PABLO PISANI
ppisani@ole.com.ar
NICOLAS MIGLIAVACCA
nmigliavaca@ole.com.ar

CARO PIERRI

De Camilo, Nievas Escobar, Vera, Monge, Oviedo e Ibáñez ya son de Primera División.

Si para jugadores que tienen varios años en la BN un ascenso a Primera envuelve una enorme emoción, imagínese para aquéllos que conocen el duro campo de una liga local. Y en este San Martín ahora de elite, hay varios que arrancaron con Carlos Roldán en el regional: Hernán De Camilo, Miguel Nievas Escobar, Mario Vera, Juan Monge, Lucas Oviedo y Gustavo Ibáñez. Sí, mucha experiencia y juventud...

"Es todo muy lindo y más para mí, que vengo de las Inferiores y siempre soñé con este momento. Soy fanático desde chico de San Martín y antes iba a la cancha y alentaba a los que hoy son mis compañeros", arranca De Camilo, 19 años, oriundo de San Miguel de Tucumán. En la misma ciudad nació Nievas Escobar, pero el 4 de marzo de 1984. Hoy, ya en la A, sostiene: "Siempre que uno sale de las Inferiores, un ascenso se vive de una manera muy especial. Sueño con jugar en San Martín en Primera División. Por esta camiseta siento un amor impresionante".

Vera (1/2/82), también tucumano, tiene más kilómetros futbolísticos: "Estoy muy contento y lo disfruto mucho porque llegué acá hace un tiempo. San Martín me vio crecer". La verdadera voz de la experiencia la manejan tres jugadores que fueron pilares del Santo: Oviedo, hoy pretendido por muchos clubes de Primera y del exterior, Monge e Ibáñez. "Se formó un grupo muy lindo y por suerte se logró el objetivo. Es importante para nosotros, que venimos de muy abajo y tuvimos que trabajar duro", opina el volante tucumano, de 23 años. Monge, el viejo caudillo que nació en Entre Ríos y ya cumplió 36, aporta: "Se vive con mucha alegría y de una manera especial por la cantidad de años (cuatro) que tengo en San Martín (T). Lo tomo como un premio por mi edad". Para cerrar, el Ratón, otro tucumano, de 27 años y goleador (10) junto con Campodónico, dice: "Cuando llegó Roldán se inició un proceso bárbaro. Y logramos lo que todos los jugadores desean. La clave fue la humildad".

HOY, A LAS 21
SAN MARTIN (T)
BELGRANO

Germán Caffa	J. Carlos Olave
Germán Noce	Miguel Martínez
Juan Monge	Marcelo Berza
Pablo Cantero	Diego Novaretti
Mario Vera	Gastón Turus
Esteban Gil	Mario Farías
Pablo Brandán	Luciano Lollo
Diego Romano	Maidana o Lux
Ramiro Leone	Ezequiel Arriola
Gustavo Ibáñez	Matías Suárez
M. Campodónico	Matías Gigli
DT: Carlos Roldán	**DT:** Mario Gómez

CANCHA: San Martín (T). **ARBITRO:** Javier Ruiz. **GENERAL:** $ 18. **TV:** TyC Sports, en directo para todo el país.

Buscando algo de paz...

Luego del retiro espiritual, Olave cree que hoy festejarán.

El clima de las últimas semanas en Belgrano no fue el mejor, sobre todo en Córdoba, donde llega seis sin triunfos de local. Por eso, el cuerpo técnico decidió realizar un retiro espiritual que el grupo encaró desde el jueves pasado en Salta, previo al choque frente a San Martín (T). En medio de ese presente, Juan Carlos Olave tomó la palabra y habló con **Olé** sobre lo que viene: "Debemos aprender a ser inteligentes, hay que sacar la valentía y no ser un equipo sumiso. Y lo demostramos en varios juegos. Tenemos con qué pelear e ir al frente. Y ante el Santo habrá que aprovechar los espacios y salir con todo".

CORDOBA (CORRESPONSAL).

El 1 de Belgrano, confiado.

PRIMERA B

Disfrutá de la casaca
Cristian Elmo se quedó con la camiseta del Albo. Llamar al 4309-7953. Los ganadores del libro: la semana que viene.

1
DT duda en seguir
Eduardo Pizzo no sabe si continuará en Comu. Evaluará ofertas.

PRIMERA D

Se pintaron el pelo
Varios jugadores de Midland prometieron teñirse de azul si vencían a Ituzaingó. El triunfo se obtuvo y ellos cumplieron.

10
Racha cortada
Son los partidos que Liniers llevaba sin derrotas (6 PG y 4 PP).

PALABRAS DESDE EL BANCO

Fernando Ruiz
DT de Armenio

"Fue una final. Estoy seguro de que en la vuelta conseguiremos un buen resultado".

Rodolfo Della Picca
DT de Los Andes

"Jugamos bien y quedamos mejor parados para lo que viene. Espero llegar a la final".

Llave abierta

Los Andes consiguió una parda que lo deja bien parado, pero Armenio tratará de dar el gran golpe.

IGNACIO BEZRUK
ibezruk@ole.com.ar

Todo estaba dado para que se jugara un gran partido. Una verdadera semifinal. Armenio, que venía de eliminar a Atlanta, llevaba una racha de siete partidos ganados de los últimos ocho que disputó. Los de lomas, en cambio, iban a Maswichtz con un poco de tranquilidad debido a que ante un empate en la serie, los beneficiaría la ventaja deportiva. El partido no cumplió con las expectativas. No se abrió el marcador en un encuentro en el que prácticamente no se generaron situaciones de riesgo. El PT fue pobre. Los visitantes empezaron tomando la iniciativa pero llegaban sin claridad al arco rival. Armenio buscaba desnivelar apoyándose en la conducción de Trento y el desequilibrio en ataque de Morales.

En el ST los del Sur tuvieron que reordenarse rápidamente debido a que sufrieron la expulsión de Natalicchio. A pesar de esto, trabajaron muy bien la pelota y fueron los claros dominadores. Intentaban llegar por intermedio de centros de sus laterales, pero seguían sin inquietar. Los de casa no tuvieron ideas para siquiera generar peligro. Este resultado les sienta mejor a los dirigidos por Della Picca, que definen como local y que además cuentan con ventaja deportiva. Al Trico sólo le sirve la victoria para seguir. La llave aún sigue abierta y se definirá el miércoles.

ARMENIO	0
LOS ANDES	0

1	M. Luca	6	
4	N. Fernández	5	
2	G. Sosa	6	
6	E. Kilmot	6	
3	D. Olmedo	5	
7	P. Trento	6	
5	D. De la Vega	6	
11	A. Pérez	5	
10	G. Faría	5	
8	D. Morales	6	
9	M. Matos	5	
	DT: Fernando Ruiz		

1	L. Díaz	6	
3	C. Vega	6	
2	P. Grgona	6	
6	Natalicchio	4	
4	M. Sardi	6	
8	D. Ruiz	6	
5	**Britez Ojeda**	6	
11	M. Acosta	5	
10	Bustamante	5	
7	J. Tridente	5	
9	A. Yaqué	5	
	DT: R. Della Picca		

CAMBIOS: ST 15m 14-Tissera (5) X Acosta (LA), 22m 18-Montenegro (5) X Olmedo (A), 35m 18-Luppino (5) X Bustamante (LA) y 43m 17-Asencio X J. Tridente (LA).
SUPLENTES: De Armenio: 12-Schipelut, 13-Friggione, 14-Acuña, 15-Brutto, 16-Rodríguez y 17-Machado. De Los Andes: 12-Aguirre, 13- Di Benedetto, 15-Avalos y 16-Martínez.
AMONESTADOS: A. Pérez y D. Montenegro (A).
EXPULSADO: ST 12m Natalicchio (LA). **CANCHA:** Armenio (regular).
PUBLICO: 400.
ARBITRO: Gastón Suárez (6).
CALIFICACION 4

SIN PUNTERIA

0
En casa no pudo
Armenio no le hizo goles como local en la 07/8 a Los Andes: 0-1 y 0-0. ¿En Lomas? Sí, fue 2-0. Guarda...

EL ESPIRITU BOHEMIO

Los jugadores de Armenio coincidieron en que para pasar necesitarán jugar de la misma forma que ante Atlanta. "Hay que ser efectivos como en cuartos", dijo Marcelo Luca.

ITALIANO

Están cada vez mejor
Oscar Blanco podrá disponer de los mismos 11 que le ganaron 2-0 a Sarmiento de visitante, y habría dos regresos: Ariel Martínez (iría por Alaniz) y Sebastián Gómez (el DT aún no decidió por quién jugaría), tras haber purgado la sanción por haber llegado a las cinco amarillas.

SARMIENTO

Pensando en el Tano
El plantel realizó ayer por la mañana trabajos regenerativos. Luego del almuerzo viajaron a Luján, donde quedaron concentrados esperando el choque del martes con Italiano. Además, para el encuentro de vuelta el DT Fabio Nigro haría un solo cambio: Navone (purgó la sanción) por Ayala.

C. CORDOBA

El Charrúa se arma
El grupo inversor que acercó al flamante DT, Silvio Carrario, a la institución, facilitaría la llegada al club de jugadores de renombre para formar un equipo competitivo. Entre los más importantes se destacan Lucio Ceresetto, de Ben Hur, y el ex Newell's, Diego Quintana.

JUAN FOGLIA

Ortega deja atrás la pegajosa marca de González.

Equivocó el color

Midland jugó de amarillo y un error de Paz, quien vio la tarjeta, posibilitó el 1-1 de Amarilla.

SEBASTIAN SAINZ
ssainz@ole.com.ar

Quizá esa camiseta amarilla, que vistió Midland, haya sido un presagio. Un mensaje de cautela no descifrado por el conjunto de Libertad, ya que nadie se esperaba en medio de un clima festivo y cabezas teñidas que todo se desmoronara cuando mejor iban las cosas. Ese color, también se vio en las tarjetas del árbitro Alejandro Busca, las cuales desataron el nerviosismo que se apoderó de todo el equipo de De Giuli, por la doble amonestación de Ortega y la quinta amarilla de Paz (se pierde el próximo). Así, el Mate salió favorecido, porque en ningún momento superó al rival, pero alcanzó el empate, que para colmo fue marcado por Amarilla (22 tantos).

Envalentonado por las 3.000 personas que acudieron y bajo la atenta mirada de Agustín Orión (no viajó a Bahía Blanca para enfrentar a Olimpo con San Lorenzo) y su hermano, Sebastián, el vice del club, el Funebrero golpeó primero con gol de Piacenza. En cambio, los de Rizzo carecieron de ideas para poder inventar algo. Ese era el desarrollo hasta que un grave error de Paz se transformó en causa y efecto que determinó la historia: penal y empate.

Ahora, el miércoles que viene se sabrá el finalista.

MIDLAND	1
ARG. DE QUILMES	1

1	C. Paz	4	
4	M. Borrajo	5	
2	L. Miranda	4	
6	P. Negretti	5	
3	R. Páez	4	
8	S. Ortega	7	
5	Garitonandia	4	
7	**D. Infrán**	8	
10	R. Trejo	7	
9	F. Piacenza	7	
11	D. Solferino	7	
	DT: G. De Giuli		

1	S. Pereyra	7	
2	D. Dell'Orto	4	
5	R. Cáceres	4	
6	C. González	5	
3	J. Canelo	5	
7	D. Manes	7	
4	C. Tello	5	
8	F. Cabello	7	
11	J. Coria	5	
9	H. Amarilla	6	
10	G. Pérez	5	
	DT: Fernando Rizzo		

GOLES: PT 7m Piacenza (M). ST 14m Amarilla -de penal- (A).
CAMBIOS: ST 20m 15-Vera (4) X Piacenza (M), 28m 17-Méndez (4) X Canelo (A), 34m 18-Galeano (3) X Trejo (M) y 18-Barilá (3) X Amarilla (A) y 47m 15-Centurión X Manez (A). **SUP:** De Midland: 12-Sosa, 13-Barbachan, 14-Cerezo, 16-Sanfilippo y 18-Galeano. De Arg. de Quilmes: 12-Legizamón, 13-E. Alvarez, 14-Soza y 16-Figueredo. **AMO:** Dell'Orto (A); Garitonandia y Paz (M). **EXP:** PT 34m Ortega (M). **CAN:** Midland (regular). **PUB:** 3.000.
ARB: Alejandro Busca (8).
CALIFICACION 8

Se lo llevó puesto...

LINIERS	0
BERAZATEGUI	1

1	M. Fernández	5	
4	O. Romero	5	
2	O. Canteros	4	
6	C. Couceiro	5	
3	M. Remy	4	
8	L. Aversa	5	
5	D. Bevcar	5	
10	L. Stansiola	6	
11	F. Cáceres	4	
7	H. Palmerola	5	
9	R. Sánchez	4	
	DT: S. Quercia		

1	C. García	6	
6	D. Alcibiade	6	
2	I. Islas	7	
3	H. Díaz	6	
4	Schiavello	5	
5	G. Rodríguez	6	
7	J. C. Horvat	5	
11	M. Italiani	6	
8	G. Pastor	6	
9	J. Brunetti	6	
10	**R. Gnocchi**	7	
	DT: O. Ruggero		

GOL: PT 9m Gnocchi (B).
CAMBIOS: ST 9m 16-Negretti (6) X Cáceres (L) y 13-Fuentes (6) X Palmerola (L), 22m 15-Prado (5) X G. Rodríguez (B), 27m 17-Quintana (5) X Brunetti (B), 40m 17-Ren X Stansiola (L) y 46m 13-ojeda X Italiani (B).
SUPLENTES: De Liniers: 12-Tichiello, 14- Barraza, 15-Virano y 18-Rebecchi. De Berazategui: 12-E. González, 14-P. Pérez, 16-Soto y 18-Ferner.
AMONESTADOS: Couceiro y Bevcar (L); Italiani (B). **EXPULSADO:** ST 47m Canteros (L). **CANCHA:** Liniers (regular). **PUBLICO:** 350.
ARBITRO: Ramiro López (6).
CALIFICACION 5

LEONARDO GIORGIO
lgiorgio@ole.com.ar

Poco más de cinco años atrás, el 8/2/03, Berazategui le había ganado a Liniers (3-0) por última vez como visitante. En esta ocación, los de Ruggero no fueron tan contundentes en el resultado, sin embargo lograron el mismo objetivo y estiraron su racha a ocho victorias seguidas.

El match lo arrancó mejor la visita y, a los 9', tras un centro de Islas, que Brunetti bajó de cabeza, Román Gnocchi anotó el 1-0. Con el resultado a favor, el Naranja se plantó bien en el fondo y se dedicó a esperar. Los locales fueron a buscar la igualdad con más empuje que fútbol, abusando del pelotazo para Palmerola y Rodrigo Sánchez.

En el ST, fue la misma historia: los de Quercia intentaron ir por el empate, pero sin profundidad. Sobre el final, la Topadora pudo haber llegado al 1-1 con una bomba de Remy que Cristian García desactivó al córner. Así, Bera ganó el primer chico y definirá la serie en casa con la ventaja deportiva a su favor.

PRIMERA C

Es realista...
Omar Santorelli (foto), DT de Lafe, dijo: "No merecimos ganar, hay que corregir cosas para la vuelta". Una persona sincera.

4
Bajas en Fénix
Zúccaro, Acosta, Zamponi y Gianabella no jugaron por estar lesionados.

Rumbo a la final
Las vueltas de las semi se jugarán el miércoles a las 15. Lafe y Fénix definen en casa, ya que tienen ventaja deportiva.

ARGENTINO A

Lo pagó caro...

Luján sufrió lo vivido con Argentino (M) y festejó Lafe.

GUSTAVO CAMINOS
gcaminos@ole.com.ar

Parece que Lafe ya hizo una reserva para la final del Reducido. Privilegio al que puede acceder aunque pierda por un gol en la revancha del próximo miércoles en su propia cancha. Sensación sostenida por la lógica, argumento que carece de consistencia cuando se meten en el universo de méritos y es necesario explicar lo que hizo cada uno. Ahí renacen las esperanzas de Luján; jugó mejor, construyó varias situaciones de gol y se quedó sin nada por esos misterios que hacen maravilloso al fútbol. El comienzo del conjunto de Rondina fue excepcional, metió a su adversario en su campo, manejo inteligente, usó todo el frente de ataque, le funcionaron todas las sociedades. Saranzotti anduvo a los manotazos para sostener el cero en su arco. Es cierto que también le faltó contundencia al local y es ahí donde pagó los incidentes provocados por Rocha frente a Argentino (M). No extrañó demasiado al lateral, pero en la justicia por puño propio se quedó sin el goleador Mendoza y le faltó puntería.

LUJAN (CORRESPONSAL).

LUJAN	0
LAFERRERE	1

1	C. Kippes	6	
4	N. Randazzo	5	
2	A. Crespín	6	
6	N. Gásperi	6	
4	F. Gásperi	6	
8	Maxi López	7	
5	F. Carneiro	5	
7	Pérez Bianchi	5	
10	M. Aguilar	5	
9	A. Oroná	7	
11	J. López	4	
DT:	S. Rondina		
1	**D. Saranzotti**	7	
4	I. Portillo	5	
2	C. Rojas	6	
6	A. Cafferata	6	
8	E. Carminini	4	
3	J. Ledesma	5	
5	B. Paulerena	5	
11	Marquiegui	6	
10	J. Blanco	5	
7	M. Ayala	4	
9	G. Garcete	4	
DT:	O. Santorelli		

GOL: ST 14m Cafferata (LA). **CAMBIOS:** ST 17m 16-A. Castro (6) X Carminini (LA), 22m 15-M. Montagnoli (6) X F. Gásperi (LU) y 18-J. Brayotta (6) X J. López (LU), 27m 18-S. Tejera (5) X Ayala (LA) y 32m 14-M. Vega (5) X Blanco (LA). **SUPLENTES:** De Luján: 12-P. Borgnia, 13-N. Curima, 14-C. Aguirre, 16-J. Aguilera y 17-R. Strada. De Lafe: 12-P. González, 13-N. García, 15-C. Franco y 17-D. Bogado. **AMONESTADOS:** Saranzotti, Rojas, Marquiegui y Blanco (LA). **CANCHA:** Estadio Municipal (regular). **PUBLICO:** 2.800. **ARBITRO:** Gabriel Morandi (7).

CALIFICACION 7

Por ahora, festeja...

No termina de convencer Barracas Central. Y ahí anda... con lo justo, porque aunque dominó gran parte del partido, se terminó llevando un triunfo que, igual, va a sufrir en la revancha: con la desventaja deportiva, deberá buscar un empate, mínimo, en Pilar. Es que el Hueso Manzini, aunque la peleó siempre y fue el encargado de patear un tiro libre que cayó en la cabeza de Strelau -de buena labor defensiva-, quien convirtió el tanto, no culminó en gol sus propias oportunidades frente a Ozafrán.

El Camionero pudo aprovechar que Ruiz malogró un penal, pero en la vuelta tendrá que cuidarse.

B. CENTRAL	1
FENIX	0

1	V. Volpe	6	
4	**A. Strelau**	8	
2	N. López	5	
6	M. Ledesma	6	
3	Lambermont	5	
8	J. Cisneros	7	
5	E. Mambrín	6	
11	J. Molina Ríos	5	
10	Unzurrunzaga	6	
7	G. Manzini	7	
9	J. C. Agüero	6	
DT:	Jorge Franzoni		
1	I. Ozafrán	5	
4	A. Gómez	5	
6	P. Esquivel	4	
2	V. Malchiodi	5	
3	R. Gómez	4	
8	H. Silva	4	
5	E. González	5	
11	H. Duarte	4	
7	W. Paredes	5	
9	W. Otta	4	
10	L. Ruiz	6	
DT:	O. Santángelo		

GOL: ST 5m Strelau (BC). **CAM:** PT 23m 17-C. Salom (5) X Agüero (BC). ST 18m 16-Ruiz Díaz (5) X Paredes (F), 22m 14-F. Benito (3) X Silva (F) y 16-D. Aiello (4) X Cisneros (BC), 31m 15-S. Neuspiller (4) X Otta (F) y 45m 14-F. Sánchez X Salom (BC). **SUP:** De Barracas Central: 12-J. Crescente, 13-R. Salvatierra, 15-J. Vallejos y 18-Del Río. De Fénix: 12-L. Martínez, 13-S. Portillo, 17-G. Sánchez y 18-E. García. **ING:** PT 4m Ruiz erró un penal (F) **AMO:** Ledesma (BC); Duarte (F). **CAN:** Barracas Central (mala). **PUB:** 400. **ARB:** Pablo Dóvalo (4).

CALIFICACION 5

Ya tiene su lugar

Atlético Tucumán (15 puntos) logró su quinta victoria en el cuadrangular y se clasificó para la final por un ascenso a la BN. El equipo de Jorge Solari completó la faena derrotando 2-0 (P. Hernández y H. Alvarez) a Talleres -Perico- (3) y a una fecha de la finalización, logró el objetivo. Nada le importó que Cipolletti (9) diera vuelta 3-2 a Unión (Sunchales) en 12 minutos con tantos de Padua y Weisser en dos ocasiones. García y Pasini habían puesto arriba a los santafesinos. Ahora resta saber cuál será el rival del Decano. Si Racing de Córdoba (11) o Desamparados (9), que se verán las caras el domingo en San Juan.

URUGUAY | DEFINICION DE INFARTO EN EL TORNEO CLAUSURA

Sacame una popular

Peñarol goleó, River ganó y ambos deben jugar un partido para definir al finalista del Uruguayo.

FRANCISCO FREIDENBERG
ffreidenberg@ole.com.ar

Parece una lucha de clases. Peñarol, multicampeón uruguayo, y River, que nunca pudo dar una vuelta olímpica, deberán definir mano a mano quién enfrentará a Defensor (ganador del Apertura) en la final del Uruguayo, ya que terminaron líderes del Clausura, con 37 puntos.

Ambos llegaron iguales a la última fecha, y los dos sacaron chapa de campeón: River superó 2-0 a Juventud (goles de Silva y Revetria en el segundo tiempo) y Peñarol vapuleó a Rampla: 5-0 (Bueno, Estoyanoff -2-, Rodríguez y Franco). Se verán las caras (con fecha a confirmar, quizás el domingo) en el Centenario. Sí, donde Peñarol es local, porque es el único estadio que puede albergar semejante evento.

Arrastran realidades extremas. River es un club chico que nunca jugó una final y vive la mejor campaña de su historia. Con Juan Ramón Carrasco en el banco, sorprende con su fútbol ofensivo y eficaz: 48 goles en 15 PJ (3,2 por encuentro). Tremendo. En cambio, Peñarol ya sabe de definiciones. Ganó 36 torneos locales (el último en el 2003), y en el Clausura 2007 también jugó una final, ya que terminó igual que Danubio, pero aquella vez ganaron los de la Franja, por penales.

Pero quien gane no podrá festejar a full. Porque en Uruguay sólo hay un campeón por temporada, y ése es el ganador de la final entre los primeros del Apertura y del Clausura. Entonces, el que se imponga enfrentará a Defensor Sporting. ¿El que gana sí puede festejar? Depende. Si vence el Violeta, será campeón. Pero si vence el ganador del Clausura, habrá una tercera final. ¿Por qué? Defensor, además de quedarse con el Apertura, fue primero en la Tabla Anual, así que tiene el privilegio de jugar otra definición en caso de perder la primera. Por eso, tanto River como Peñarol están obligados a meter tres victorias seguidas para dar la vuelta. ¿Es demasiado? Sí, pero esta dispuesto en el reglamento.

Habrá que ver qué pesará más en el próximo encuentro. ¿El Aurinegro hará valer su historia y jugar en un lugar que siente como su casa? ¿El equipo de la Dársena logrará imponerse con su hambre de gloria? Y sea quien sea el finalista de la temporada, ¿podrá con la presión de tener que ganarle las dos finales a Defensor? Lo único seguro es que el final en Uruguay es apasionante.

AFP

Pacheco abraza a Bueno, autor de un gol: 5-0 a Rampla.

AFP

El grito de Revetria en la Dársena: 2-0 a Juventud.

MEXICO | CAMPEON DEL CLAUSURA

Corona Ludueña

El Hachita metió un golazo en el estadio Corona y Santos ganó el tercer título de su historia.

Le dieron la bola y tiró el derechazo desde 25 metros: al ángulo. Golazo y tercer título en la historia del Santos. Daniel Emmanuel Ludueña, el Hachita, resultó el héroe de la consagración de los laguneros. Fue 1-1 en el estadio Corona al Cruz Azul (igualó Lozano a 10' del final).

El ex River no había tenido un Clausura tan brillante como el Apertura 07, cuando fue considerado el mejor jugador del país. Lo perjudicó una lesión.

Sintió el desgaste ante la Máquina y lo sacaron a falta de 20'. Fue campeón junto a tres argentinos. Fernando Ortiz, de los mejores del campeonato, como zaguero central. En el medio, Walter Jiménez, que ayer jugó 54 minutos, también tuvo un aporte importante, no brillante. Aunque el Lorito fue baja médica durante parte del torneo. Y Vuoso, segundo goleador histórico de Santos, aportó 11 tantos. Clave. El ex Rojo lleva cinco años en el Santos y fue Pichichi de dos ligas. Ayer salió a los 24 ST.

Santos tenía fuerte ventaja: 2-1 en la ida, en el Azul. Por eso, con el empate evitó el alargue.

Cruz Azul, que dirige el uruguayo Sergio Markarian (lo asiste Pablo Bengoechea) mostró tanta voluntad como falta de contundencia. Al final falló una increíble. Santos tuvo chances de aumentar, pero Christian Benítez falló tres chances claras (el ecuatoriano enfrentaría a Argentina por Eliminatorias).

El técnico de Santos es Daniel Guzmán, de la corriente lavolpista.

AFP

Daniel grita su gol, a los 15' PT. Fue 1-1 con Cruz Azul.

APORTE ARGENTINO

17 Partidos de Ludueña

El ex River Aportó cinco goles en 1.294 minutos. Y el del título...

22 Partidos de Matías Vuoso

El ex Rojo Convirtió 11 goles en 1.845 minutos. Lleva cinco años.

El ex Boca Firme atrás, hizo dos goles en 1.775 minutos.

21 Partidos de Fernando Ortiz

El ex Banfield Hizo tres goles en 1.323 minutos. Bien lo del Lorito.

19 Partidos de Walter Jiménez

ZAPPING

AMISTOSO

Brasil ganó con Robinho de figura

Robinho metió un gol y participó de los otros dos, asistencias a Diego y Luis Fabiano, y Brasil venció 3-2 a Canadá en Seattle. Hubo críticas hacia el equipo de Dunga: Canadá estuvo cerca del tercer gol. Brasil mejoró en el ST con el ingreso de Adriano, que regresó tras dos años, y Alexandre Pato. El 18/6, vs. Argentina.

Festeja Luis Fabiano.

AMISTOSOS

Holanda venció a Gales; cayó Suecia

A seis días del arranque de la Euro, Holanda venció 2-0 a Gales, con goles de Robben y Sneijder, de tiro libre. La Naranja enfrentará en el torneo europeo a Francia e Italia. Suecia cayó 1-0 con Ucrania. Otros: Armenia 0-Grecia 0 y Polonia 1-Dinamarca 1.

ITALIA

El Bologna vuelve a la Primera División

El Bologna superó 1-0 al Pisa y volvió a la Serie A, luego de tres años en la B. Hubo euforia entre 50.000 hinchas en su estadio. Se sumó al Chievo, líder del torneo. El tercer ascenso se definirá de un playoff entre Lecce, Albinoleffe, Brescia y Pisa.

ESPAÑA

El Cádiz zafó de bajar a la Segunda B

El Cádiz, con Alejandro Limia, Gastón Casas y Gustavo López (31') igualó 0-0 con el Málaga y zafó de bajar a Segunda B. El Numancia ya ascendió. Los otros dos puestos los pelean Sporting (69), Málaga (68) y R. Sociedad (67).

Tiempo Cocompartido

Basile al fin se da el lujo de ser entrenador y no sólo seleccionador: sumará 23 días junto a sus jugadores. Ayer llegaron a San Diego.

MAXI CAMPOBASSI
mcampobassi@ole.com.ar

"Yo no soy entrenador, soy seleccionador". Esta ya famosa frase de Basile hace referencia a los pocos días que puede tener juntos a los muchachos de la Selección. Sin embargo, en estos días el panorama es distinto. ¿Por qué? Desde el martes, el técnico se encuentra trabajando con el grupo de futbolistas que llevó a la gira por Estados Unidos y que, además, jugarán ante Ecuador (15/6) y Brasil (18/6) en el camino a Sudáfrica 2010. Serán 23 días juntos. ¿Qué tal?

El plantel liderado por Basile había salido el sábado rumbo a Estados Unidos y llegó a San Diego ayer por la mañana tras un viaje de 13 horas. Luego del almuerzo y el descanso, arrancó una práctica liviana por el cansancio del viaje: la pelota quedó para hoy. Pasó así un día más de las casi tres semanas en las que trabajará con todo el grupo. La última vez que había juntado a sus muchachos con tanta antelación había sido en la previa de la Copa América. Ahora, ya sin el proyecto de entrenar a una Selección de jugadores "locales", lo repite.

"Estos días juntos son una buena medida porque nos permiten seguir con el ritmo. Si no tuviéramos estos amistosos y prácticas, estaríamos de vacaciones", explica Abbondanzieri. Si no fuera por esta gira, muchos de los futbolistas tendrían casi un mes de inactividad: en su clubes terminaron cerca del 17 de mayo y el primer partido, ante Ecuador, sería 29 días después. "Tenemos la ventaja de contar con 23 días y poder prepararnos con tiempo", dice Demichelis. Y agrega: "Tenemos la obligación de ajustar detalles, cosa que antes no podíamos porque veníamos tres días antes".

Esto les cortó el descanso a los players, pero aclararan que no les molesta. "Sirve para conocernos más porque hay chicos a los que no vemos hace mucho tiempo", resalta Gabriel Heinze.

GUSTAVO GARELLO

Hubo furor en la salida al entrenamiento. Messi, a full.

LOS PLAYERS

ESTAN DE GIRA

ARQUEROS	
Nombre	**Club**
Roberto Abbondanzieri	Getafe
S. Romero	AZ
DEFENSORES	
Javier Zanetti	Inter
Nicolás Burdisso	Inter
Martín Demichelis	B. Munich
Gabriel Heinze	Real Madrid
Fabricio Coloccini	La Coruña
Gonzalo Rodríguez	Villarreal
Pablo Zabaleta	Espanyol
VOLANTES	
Javier Mascherano	Liverpool
Fernando Gago	Real Madrid
Ever Banega	Valencia
José Sosa	B. Munich
Maxi Rodríguez	At. Madrid
Jonás Gutiérrez	Mallorca
DELANTEROS	
Lisandro López	Porto
Lionel Messi	Barcelona
Sergio Agüero	At. Madrid
Fernando Cavenaghi	Burdeos
Julio Cruz	Inter

LOS PARTIDOS

Fecha	Rival	Lugar
4/6	México	San Diego
8/6	EE.UU	N. Jersey
15/6	Ecuador	River
18/6	Brasil	B. Horizonte

Ustari y Cambiasso estarán de alta médica para enfrentar a Ecuador y Brasil, por Eliminatorias. Basile va a convocar a jugadores del fútbol local.

TURISMO CARRETERA | EL TRIUNFO, PARA LALO RAMOS

Demasiada (com)presión

Martínez, que no gana desde hace 38 carreras, llegó primero pero lo bajaron en la técnica.

murruty@ole.com.ar

HUGO PASCUCCI

Ramos y el Gurí, en el podio, cuando aún no había saltado el problema en el Falcon del entrerriano. Todo cambió.

Mientras Omar Martínez contestaba reportajes abrazando a Paula y Agustín, sus hijos, el Falcon amarillo sin trompa y con las copas sobre el techo empezaba a ser despanzado a pocos metros, en la puerta del galpón de la revisión técnica. Los responsables de la inspección habían ordenado desarmar también los motores, medir la compresión de los cilindros, diámetro y carrera. ¿Por algo en especial?, consultó **Olé** a la pasada. "No, rutina... No hay ninguna denuncia", sentenció un dirigente de peso de la Asociación Corredores Turismo Carretera. Al lado del Ford número 4, con una mueca, el directivo completó: "Este seguro que tiene la marcha atrás". Se refería a la desclasificación del Gurí dos años atrás, cuando le quitaron la tercera ubicación porque no tenía la reversa. Los tres Falcon que habían copado el podio en la séptima fecha y la Chevy de Ricardo Joseph, 19ª en pista y elegida por sorteo, fueron revisadas por el grupo de técnicos que encabeza el ingeniero Alejandro Solga. Una hora y media después, se confirmó que echaban a Martínez porque uno de los seis cilindros del Ford estaba excedido en la compresión mínima. El reglamento 2008 establece que debe tener 9 a 1 y el cilindro número uno midió 9,2 a 1.

Martínez fue informado de inmediato, pese a lo cual se decidió esperar unos minutos y volver a inspeccionar el motor que Juan José Tártara prepara en Zárate. La siguiente medición arrojó el mismo resultado. Martínez se acercó al galpón en su auto particular, como responsable del equipo firmó la conformidad con el fallo y se retiró sin dejar muchos comentarios. "Estuve durante las mediciones y no dio. Ya está...", afirmó lacónico. Casi tres años atrás, en esta misma pista, Norberto Fontana fue desclasificado por igual anomalía. En aquella ocasión, Alberto Canapino, responsable de la preparación, apeló la medida con el argumento de que la máquina de medición no era precisa. Un día después, en la sede de la ACTC, una nueva toma con idéntico resultado decretó la suerte del arrecifeño.

Martínez aquella vez sacó provecho y quedó como ganador. Por eso, cuando todavía no conocía la irregularidad de su Falcon, el Gurí había pintado su alegría "por ganar en pista en casa, algo que jamás había podido hacer". Sometido a la máquina Whistler, que se usa para esas requisas, el motor no pasó el examen y Martínez volvió a quedarse sin el ansiado triunfo.

Que la diferencia de dos décimas en un cilindro no sea relevante para el rendimiento no quita que haya excedido el límite. Martínez había manejado el ritmo de la carrera según su conveniencia: aguantó en las primeras vueltas porque sabía que Juan Manuel Silva, conservador como lo permite su cómodo liderazgo en el torneo, no lo apuraría. Cuando Lalo Ramos tomó el segundo puesto y lo obligó a defenderse, el astuto Gurí enhebró vueltas rápidas y se escapó. Ramos, el pasivo Silva, el consistente Jonatan Castellano y Lionel Ugalde (hasta que se pegó fuerte contra el paredón por una aparente rotura) protagonizaron una de enredos. El campeón de 1994 penó porque luego de un temprano topetazo a Martínez el Falcon naranja empezó a fallar. "Eso me obligaba a cambiar a 8.000 vueltas, pensé que se iba a parar". Sin embargo, le alcanzó para terminar segundo en pista.

El histórico Ramos, un especialista rutero que se acomodó a los tiempos modernos del Turismo Carretera, le dio al equipo Lincoln Sport Group el segundo triunfo consecutivo en esta temporada (Emanuel Moriatis había vencido en el flamante autódromo de Termas de Río Hondo). Debutó hace casi 21 años, fue campeón hace 14 y anunció que éste será el de su retiro. Cuando menos lo esperaba, recibió un regalo de despedida.

PARANA (ENVIADO ESPECIAL).

GURI EN CASA

28 de agosto del 2005

Norberto Fontana venció con Dodge, pero el motor Cherokee no dio la compresión.

9 de abril del 2006

Fue tercero (ganó Fontana), pero quedó out porque su Falcon no tenía marcha atrás.

1° de junio del 2008

De punta a punta, triunfó después de 37 carreras. El motor Ford no dio la compresión.

HUGO PASCUCCI

Acá encontramos algo...

La alegría del Gurí duró poco: el Falcon no pasó la revisión técnica. Tártara, Laborito y Esteban, los motoristas, charlan y cotejan.

VOCES VARIAS

Omar Martínez
Piloto de Ford

"Me habían dicho algo luego de la primera revisión... Lo volvieron a medir y no dio".

Eduardo Ramos
Piloto de Ford

"Tras el primer entrenamiento, estaba 42°. Por eso, jamás pensé terminar acá".

Juan Manuel Silva
Piloto de Ford

"En clasificación, mi rival me había sacado medio segundo... No hay nada dicho".

TURISMO CARRETERA EL PATO, CADA VEZ MAS COMODO EN LA PUNTA

Se la dejó servida

Silva estiró ventajas en la tabla, mientras que Ledesma, con un gran auto, dejó pasar una chance de oro.

MARTIN URRUTY
murruty@ole.com.ar

HUGO PASCUCCI

Ramos se arrimó y también sueña con el campeonato que lidera Silva (detrás de Lalo). Dos que festejaron con Ford.

Fue un fin de semana soñado para el campeonato", describió Silva cuando aún no se conocía la irregularidad en el auto de Martínez. La sonrisa de Pato, otra vez conservador y más aún después de que Ledesma hipotecara sus mejores chances en la serie, habrá aumentado cuando después de la desclasificación del Gurí estiró su ventaja en la tabla: llegó con 20,5 puntos de diferencia sobre Ledesma y se fue con 37 más que Gabriel Ponce de León.

El campeón perdió temprano, en el inicio de la primera serie. Al encarar la segunda curva, Ledesma aceleró antes y con gomas frías mientras Rossi lo había emparejado por afuera. Y el marplatense se despistó. Trompo, último lugar en la fila y la misión de acabar entre los 14 primeros para conseguir un lugar en la grilla de la final. Viejos conocidos como compañeros en el equipo oficial Chevrolet de TC 2000, que hasta organizó una reunión para que mejoraran su relación, Ledesma y Rossi se quieren poco y se perdonan menos. Sin embargo, Matías tiene ventaja. En la fecha anterior habían partido en la misma hilera en una serie y Rossi ganó el duelo. Ayer se repitió el hecho. Sin embargo, un topetazo de Marcos Di Palma en la curva siguiente sacó también a Rossi.

Ledesma, principal aspirante a la victoria luego de su demostración en clasificación, estropeó una estupenda oportunidad de descontar. Cuando terminó la manga y volvió a boxes, se fue sin hablar. Largó la final desde el 38° lugar, volvió a encontrarse con Rossi ("Nos tocamos levemente en la chicana y después, como venía mejor, no le opuse gran resistencia", dijo Mati), remontó hasta el 14° lugar pero paró por rotura de motor. Y otra vez se retiró sin declarar. Había perdido demasiado.

PARANA (ENVIADO ESPECIAL).

ELLOS DICEN

Gabriel P. de León
Piloto de Ford

"Estoy 2° porque sumé en todas, pero el auto va muy despacio. Así no puedo pelear".

"Con gomas y la pista fría, el Chevrolet de Ledesma se corrió al acelerar".

Alberto Scarazzini
Equipo HAZ

¿TE ACORDAS?

2 de mayo de 1999
Autódromo de Bs. As.

Debió pasar mucho tiempo para que Lalo volviese a festejar un triunfo en el TC. Aquella vez lo escoltó el Pejerrey Belloso.

HUGO PASCUCCI

Poné carita y decí whisky

Al frío se lo combate con gorro, campera y... un traguito que caliente el espíritu. Al menos, ésa es la receta de estos fanáticos del TC.

Fotógrafo lesionado

Ocurrió en la calle de boxes, pocos minutos antes de que se largara la final. En medio del gentío habitual en el lugar, Mariano Altuna salía a pista para acomodarse en la grilla cuando impactó al fotógrafo Telmo Pereira. El golpe de la Chevy le produjo fractura de tibia y peroné.

El reportero fue atendido por el cuerpo médico del TC, encabezado por Rodolfo Balinotti. Más tarde lo trasladaron a Buenos Aires, donde continuará su recuperación.

PARANA (ENVIADO ESPECIAL).

ES UNA BOCHA

200

Carreras de Ciantini
Otros (actuales) que llegaron a esa cantidad: Martínez, Ramos, Urretavizcaya, Salerno y Guarnaccia.

JORNADAS PARA PROBAR

El Gálvez podrá ser usado para ensayos privados los miércoles de la semana anterior a cada fecha, desde el 11 de junio.

ASI LLEGARON

Piloto/Marca		Tiempo
1 Eduardo Ramos		
Ford		39m14s016
2 J. M. Silva	Ford	39m14s306
3 J. Castellano	Dodge	39m14s604
4 M. Altuna	Chevrolet	39m15s058
5 D. Aventin	Ford	39m15s295
6 E. Moriatis	Ford	39m15s607
7 G. Ponce de León	Ford	39m15s847
8 O. Tanoni	Ford	39m16s225
9 J. M. Angelini	Dodge	39m16s488
10 E. Spataro	Chevrolet	39m16s789
11 P. Dandlen	Dodge	39m23s047
12 M. Rossi	Chevrolet	39m29s706
13 J. Ciantini	Chevrolet	39m31s183
14 G. Ortelli	Chevrolet	39m31s588
15 M. Juan	Ford	39m33s922
16 M. Jalaf	Ford	39m33s923
17 J. P. Gianini	Ford	39m34s458
18 R. Joseph	Chevrolet	39m35s324
19 S. Guarnaccia	Ford	39m37s125
20 M. Werner	Ford	39m38s361
21 P. Di Palma	Torino	39m38s741
22 M. Nolesi	Ford	39m47s382
23 N. Fontana	Ford	39m48s539
24 J. Savino	Ford	39m52s420
25 N. Riva	Dodge	39m52s887
26 P. Bonelli	Ford	39m55s484
27 R. Zanatta	Dodge	39m58s884
28 C. Dose	Chevrolet	39m59s305
29 E. Bosio	Torino	40m07s204
30 R. Verna	Ford	40m14s187

RECARGOS: Matías Jalaf por toque a Maximiliano Juan.
APERCIBIDO: Jonatan Castellano por barrido de pista.
EXCLUIDO: Omar Martínez en la revisión técnica.
PROM. DEL GANADOR: 161,702 km/h
RECORD DE VUELTA: Rafael Verna, en la 19ª con 1m32s855/1000 a 163,571 km/h.

CAMPEONATO

Pilotos	Puntos
1 Juan Manuel Silva	134.0
2 Gabriel Ponce de León	97.0
3 Eduardo Ramos	96.5
4 Christian Ledesma	93.5
5 Emanuel Moriatis	87.5
6 Omar Martínez	75.5
7 Guillermo Ortelli	70.50
8 Matías Rossi	65.0
9 Mariano Altuna	61.0
10 Jonatan Castellano	60.50
11 Diego Aventin	56.0
12 José María López	52.5
13 Rafael Verna	51.5
14 Lionel Ugalde	50.0
15 Sergio Alaux	48.0

PROXIMA FECHA: 22 de junio en Posadas.

TURISMO CARRETERA | DE ANGELI ESTUVO CON AVENTIN EL SABADO

Tractorazo en Paraná

Hubo tractores en la entrada de la pista y varias banderas en referencia al conflicto agrario.

Aquí hay más de 20 millones de dólares en equipos e infraestructura", se ufanó Oscar Aventin, el presidente de la ACTC, al hablar de la salud de la categoría. De histórica ligazón con el campo, el TC siente las consecuencias del conflicto disparado el 11 de marzo con la suba de retenciones agropecuarias. "Un 40% de los autos cuenta con patrocinadores relacionados con el campo", calculó la empresaria Mariana Vassalli, responsable de la fábrica de cosechadoras Don Roque y Vassalli. Además de las calcomanías de apoyo repartidas por representantes de la asamblea de Paraná que varios pilotos pegaron en sus autos, se sumó la exhibición de tractores en la entrada al autódromo. El sábado había aparecido el dirigente Alfredo De Angeli, invitado por Eduardo Ramos. El director de la Federación Agraria entrerriana se reunió con Aventin.

En equilibrio entre la postura de un sector -el campo- y los compromisos contraídos con gobernadores oficialistas, la ACTC permitió las manifestaciones en una carrera que en esta ocasión sintió la merma de público. El residente local (nacido en Rosario del Tala) Omar Martínez también pende como el fiel de una balanza: cuenta con patrocinadores ligados al agro en TC pero el gobierno provincial lo apoya en su incursión en Top Race. Igual puso el calco en la trompa del Falcon. Otro ex campeón, Ramos, levanta las banderas del campo.

"Perdí dos sponsors por esta situación y a mi hijo Tomás (**NdeR:** compite en TC Pista) se le cayó uno", contó Roberto Urretavizcaya, que mantiene su tambo en Chacabuco. "Como industriales fabricantes de maquinaria agrícola, estamos en el medio del conflicto y queremos que se solucione. Y el diálogo es el único camino. No entiendo de política, pero conozco a la gente del campo", aportó Vassalli, quien emplea a unas 600 personas en la fábrica de Firmat. El TC, que suele parecer una isla, quedó inmerso como pocas veces.

PARANA (ENVIADO ESPECIAL).

"Diálogo sí, promesas no", reza el mensaje en el tractor.

Varios pilotos llevaron esta frase pegada a los autos.

EN VOZ ALTA

Eduardo Ramos
Piloto de Ford

"De Angeli dice lo que quisiéramos decir muchos... Ojalá que esto no se politice".

"Estoy de acuerdo con la protesta, la situación es difícil. Yo ya perdí dos sponsors".

Roberto Urretavizcaya
Piloto de Chevrolet

Oscar Aventin
Presidente de la ACTC

"Hay pilotos que son chacareros y trabajan con el campo. Acá hay libre expresión".

"Me pareció bien que muchos autos llevaran la calcomanía de apoyo al campo".

Alfredo De Angeli
Dirigente agrario

Mariana Vassalli
Sponsor de Pato Di Palma

"Trabajamos con los pedidos de enero y febrero. Nadie compra máquinas nuevas".

TC AUTODROMO

La pista será ensanchada.

Se viene la gran reforma

Desde hoy y durante cuatro meses, el autódromo Ciudad de Paraná estará cerrado. Según confirmó Romeo Pisano, titular del Club de Volantes Entrerrianos, se iniciarán una serie de remodelaciones impulsadas por el compromiso de ayuda oficial sellado con el gobernador Sergio Uribarri. Aunque aún no hay precisiones sobre las obras, el TC pretende que la pista sea ensanchada a 16 metros "después de haber visto que eso permite mayor espectáculo, como en San Luis y Termas de Río Hondo", según detalló Oscar Aventin.

Pisano aceptó que se reasfaltará el circuito mientras se estudia la construcción de un puente o túnel que permita la entrada a boxes sin cruzar la pista.

PARANA (ENVIADO ESPECIAL).

YPF

TC PISTA | GRAN CARRERA DE CANAPINO

Estar en el lugar justo

Guido Falaschi ganó por primera vez tras heredar la punta por varios toques en la punta de la final.

Empezó antes de que el semáforo encendiera sus luces y terminó varios minutos después de caída la bandera de cuadros. La séptima final de TC Pista significó la primera victoria de Guido Falaschi.

El entrerriano Martín Ponte, que largaba en el mejor lugar, fue sancionado porque uno de sus mecánicos asistió al Torino en la grilla, algo prohibido. Se controló la presión de una goma. Entonces, quien llegó como puntero del campeonato partió de boxes.

Desde la primera fila, Gabriel Zughella (Ford) lideró el pelotón durante buena parte del desarrollo hasta que la persecución de Agustín Canapino (Chevrolet) se transformó en acoso. El pibe apuró al líder por afuera en la chicana, pero los dos se pasaron y cayeron al césped. Entonces, tomó la punta Falaschi, a tres giros del final.

El regreso de Zughella a pista fue peligroso, por lo que fue recargado. Sin embargo, la pelea con Canapino siguió. El hijo del preparador, que había quedado cuarto, superó a Julio Francischetti (Chevrolet) luego de la segunda curva, en la 18ª vuelta. En el penúltimo giro, Canapino volvió a mostrarle la Chevy por afuera al llegar a la chicana, pero lo encaró por adentro. Como Zughella siguió otra vez de largo en la frenada, le quedó el camino libre para acomodarse segundo. El recargo sacaría a Zughella del podio, lugar que heredó Francischetti. Falaschi, que debutó este año, selló su victoria.

PARANA (ENVIADO ESPECIAL).

Falaschi, en el podio.

UN PEDIDO BIEN INEDITO

Marcos Di Palma pedirá autorización a la ACTC para competir también en TC Pista "en algunas carreras. Es algo habitual en la Serie Nationwide, antesala en Nascar en Estados Unidos", dijo. ¿Ayudará a popularizar la división?

DESAFIO FOCUS 1ª DEL CLAUSURA

La remó del fondo

Con el Torneo Apertura definido a favor de Javier Russo desde un día antes, la séptima presentación del Desafío Focus fue una competencia por eliminación. Sólo diez de los 19 participantes completaron el total de vueltas. Juan Manuel Lorio ganó después de haber largado desde la sexta fila.

Alejandro Cravero, autor de la pole, quedó fuera de circulación luego de una carambola en el primer viraje. Un toque entre Dentella y Bruno por el cual el primero fue excluido le dejó la punta servida a Lorio.

PARANA (ENVIADO ESPECIAL).

ASI LLEGARON

	Piloto/Marca		Tiempo
1	Juan M. Lorio		
	Ford Focus		20m19s32
2	Gastón Vázquez	Ford Focus	a 0s10
3	Javier Aristi	Ford Focus	a 0s69
4	Hanna Abdallah	Ford Focus	a 8s71
5	Juan M. Bruno	Ford Focus	a 12s34
6	Juan M. Landa	Ford Focus	a 17s31

PROM. DEL GANADOR: 124,563 km/h.
PROXIMA FECHA: 22/6 en Posadas.

YPF

RALLY | SEPTIMA PRUEBA EN GRECIA

El rey helénico

Loeb ganó y volvió a lo más alto del Mundial. Villagra se reenganchó y llegó 13º, sin sumar.

El francés consiguió la victoria 41 de su trayectoria.

El actual campeón, Sebastien Loeb (Citroen C4), consiguió su segundo victoria en Acrópolis y le quitó por un punto el liderazgo del campeonato de pilotos a Mikko Hirvonen (Ford Focus), quien fue tercero. El noruego Petter Solberg tuvo un buen debut con el Subaru Impreza y fue segundo.

Loeb no abandonó la punta en los tres días y se llevó su quinto triunfo de la temporada con 1m9s de ventaja sobre Solberg y sin arriesgar demasiado por un supuesto ruido en la suspensión trasera que lo obligó a cuidar el coche en el último tramo y a limitarse a mantener la diferencia sobre su rival directo. La histórica prueba en Grecia les dio gran trabajo a los mecánicos por inconvenientes para varios pilotos, que fueron determinantes a la hora de definir las posiciones.

El argentino Federico Villagra (Ford Focus), que había arrancado bien el primer día, tuvo que reengancharse por problemas mecánicos en la 2ª etapa y terminó en el 13° lugar. Sin sumar, quedó en la décima posición con 8 puntos.

FORMULA TRUCK | BRASIL

Podio para mí

Mazzacane remontó nueve lugares, fue 5º y se subió al podio.

Gastón Mazzacane (Mercedes Benz) tuvo un gran fin de semana al terminar en la 5ª posición, por la cuarta fecha en Fortaleza, luego de recuperarse de un despiste provocado por otro competidor, y se subió al podio (lo hacen los cinco primeros) desplegando una bandera argentina. El platense estaba cuarto en la primera curva, recibió un golpe desde atrás y quedó relegado al 14° lugar pero, con un gran trabajo, logró avanzar nueve posiciones. El ganador fue su compañero de equipo Geraldo Piquet (hijo del ex campeón de F-1), quien había hecho la pole. La próxima carrera se disputará el 7 de julio en el autódromo de Interlagos, San Pablo.

Gastón es debutante en la popular categoría brasileña.

MOTOCICLISMO EN ITALIA

En casa mando yo

Valentino Rossi (Yamaha) fue el inapelable vencedor en Mugello por séptima vez consecutiva (tercer triunfo seguido en el 2008). El podio lo completaron Casey Stoner (Ducati) y Dani Pedrosa (Honda), superados por el italiano en las primeras vueltas luego de una buena salida que los tuvo en las primeras posiciones.

El español Jorge Lorenzo perdió el control de su Yamaha y sufrió una nueva caída, sin consecuencias, que no le permitió seguir sumando. Rossi continúa como líder del Mundial con una ventaja de 12 puntos sobre Pedrosa.

El público local celebró tres veces porque en 250, Marcos Simoncelli (Gilera) logró su primera victoria en la categoría y en 125 cc Simone Corsi (Aprilia) se llevó el triunfo por 19 milésimas de ventaja.

ROLAND GARROS APLASTO 6-1 Y 6-0 AL INGLES KNIGHTS

Pella y tira

La promesa ganó y criticó a la AAT: "Está haciendo mal las cosas, no prepara a los juniors".

ANTONIO SERPA
aserpa@ole.com.ar

AP / ARCHIVO

Guido Pella prefirió viajar por su cuenta antes que hacerlo con el equipo nacional.

Arrancó con todo. En la cancha y fuera de ella también. Guido Pella, 18 años, es una de las promesas del tenis argentino. Quizá la más grande. Uno de los chicos llamados a ser la continuidad de una legión argentina que, como consecuencia lógica del paso de los años, va necesitando sangre nueva. El chico de Bahía Blanca puede ser esa transfusión. No le pesó el debut por el junior de Roland Garros (borró 6-0 y 6-1 al inglés Thomas Knights) y tampoco en las ruedas de prensa: "Ehhhh", se sorprendió cuando vio a los medios argentinos. "Nunca di una conferencia, ja", se rió. El 615° del mundo contó sus sensaciones ("Es increíble jugar acá"), sus nuevas experiencias ("Peloteé un rato con Almagro, pero mucho no me llaman porque soy zurdo") y se descargó contra la Asociación Argentina de Tenis.

Mientras se acomoda los rulos rebeldes, el juvenil argentino confirma que llegó al torneo por su cuenta, con su propio entrenador, Fabián Blengino, pese a que la AAT le había ofrecido venir como parte del equipo. "No quise porque están haciendo mal las cosas, no están preparando a los juniors. No eligen bien a los entrenadores, no se preparan bien las giras y nadie se preocupa demasiado. Yo estoy en el mismo hotel que el resto de los chicos argentinos y no los veo entrenar sino sentados frente a una computadora o en la sala de estar. Y si querés realmente ser bueno, ésa no es la forma", dijo Pella. ¿Quién es el jefe de la delegación argentina? Fernando Segal, quien a su vez es el coach particular de Juan Vázquez Valenzuela, el otro chico argentino que entró al cuadro principal (sin necesidad de qualy), compañero de Pella en dobles (largan hoy).

Pella, quien viene de ganar el torneo de Bonfiglio en Italia (uno de los más importantes de la categoría), está enfrentado con la AAT porque no recibe apoyo ("Dicen que soy una promesa pero no me pagaron ni medio pasaje") y, cree, le están pasando la factura por la enemistad que hay con Blengino, su coach. "A mí no me importa, yo confío en él", dice Pella. Y sigue tirando: "Después de que gané en Bonfiglio, salieron a decir que formaba parte de la delegación y no es así, nadie se acercó siquiera a preguntarme si necesitaba algo".

El zurdo bahiense llegó a este torneo como profesional, con su propio equipo, gracias al contrato que firmó con IMG: "Es una tranquilidad, me permite jugar sin preocuparme". Y si tuvo que jugar la qualy fue porque, dedicado a los futures para mejorar su ranking ATP, no sumó los puntos necesarios para entrar directamente en el cuadro principal de juniors. "Elegí jugar futures para estar alrededor del puesto 600 profesional. Si hubiese jugado la gira sudamericana, como me ofreció la Asociación, hoy estaría 1.200, y desde ahí se hace muy difícil subir". Sin embargo, su objetivo inmediato es "ganar este torneo porque es el último año. Y si bien no garantiza nada de aquí en adelante, me gustaría, ya de grande, volver a Roland Garros con el antecedente de haberlo ganado". Toda una ilusión.

PARIS (ENVIADO ESPECIAL).

Fue un copero más en Austria

Guido viajó como sparring en la serie 07 contra Austria. Tenía 16 años y dejó buena impresión.

En Ezeiza, antes de salir.

Un día Guido Pella estuvo en las nubes. El 3 de febrero del 2007 compartió avión con el equipo de la Copa Davis que le ganó a Austria 4-1 por la primera rueda de esa temporada. Luli Mancini lo llevó como sparring por dos motivos: para que fuera fogueándose y conociendo el paño dada su condición de promesa y porque necesitaba un zurdo, ya que los austríacos tenían a tres jugadores con esa condición. De perfil muy bajo, escuchó más de lo que habló, aprendió y hasta rindió en los entrenamientos. "Si hubieras nacido unos años antes, no me metía a jugar dobles con el Pulpo Etlis...". Esta frase quedó como anécdota y la dijo Martín Rodríguez, uno de los entrenadores que viajaron con el plantel, mientras compartía dobles con Pella en práctica contra la pareja Acasuso-Prieto. Guido, con 16 años, asombró al equipo. Y el mismo también se asombró por la oportunidad que le dio Mancini. Al regreso de Linz, se trajo el póster oficial de la serie, doblado en el bolso.

PARIS (ENVIADO ESPECIAL).

VICTORIA Y MEDIA DE OTRA

El otro triunfo junior del día estuvo a cargo de Aranza Salut, quien le ganó a la local Adeline Goncalves por 7-6 (12-10) y 6-3. Otro argentino, Juan Vázquez Valenzuela (hijo de Pichuqui Mendizábal y Maríquita Valenzuela), no pudo terminar su partido por falta de luz: había ganado el primero 7-6 (7-3 en el tie-break) e iba perdiendo 4-2 el segundo frente al británico Daniel Evans.

ZAPPING

Se fueron los últimos mayores argentinos
Chela y Arnold se despidieron de Roland Garros. Cayeron en octavos de final contra la pareja belga integrada por Olivier Rochus y Steve Darcis por 6-2 y 6-4. Así que, ahora sí, ya no quedan argentinos.

Sin Henin, agarró a una rusa muy buena
Carlos Rodríguez, el argentino que entrenaba a Justine Henin (retirada), será el coach de la rusa Anna Chakvetadze, quinta en el ranking, con más de 2,5 millones de dólares en premios y que perdió en segunda ronda.

El elegido es Modesto Tito Vázquez
El entrenador es nuevo director de Desarrollo de la Asociación Argentina de Tenis, puesto que ocupaba Gustavo Luza en la Escuela Nacional, cerrada y reestructurada. Otros candidatos eran Franco Squillari y Daniel García.

La prensa inglesa atendió a Murray jr.
De Jamie, el hermano mayor de Andy, escribieron: "Tiene los pelos como McEnroe, la vincha como McEnroe y hasta el temperamento de McEnroe. ¿Por qué nunca jugará como McEnroe?". Ya quedó fuera en dobles.

El francés Michael Llodra ganó en la Suzanne Lenglen. En la reventa se pagan muchos euros por sentarse allí.

AFP

Uno de los gestos que el español hizo tras el triunfo.

OCTAVOS DE FINAL

Es manos de tijera

Nicolás Almagro derrotó a Jeremy Chardy y ahora cobrará su apuesta: rapar a su papá.

Nicolás Almagro acabó con el sueño de Jeremy Chardy, el verdugo de David Nalbandian (lo pasó en cinco sets por la segunda ronda). Y también acabará con el pelo de su padre. No bien terminó el partido, el español, que tendrá un duelo especialísimo en cuartos de final, mañana, con Rafa Nadal, miró a la tribuna donde estaba su gente e hizo señas sobre su cabeza: una amenaza que quizá cumpla hoy mismo. "Lo del pelo era una apuesta que tenía con mi gente. Yo sabía que dependía de mis manos y de mis piernas, y ahora los voy a tener que rapar. No sé si completos, pero es posible. Cuando mi madre vea calvo a mi padre, no lo va a reconocer. Va a pensar que se lo cambiaron", se rió el español tras el partido por octavos de final.

Precisamente a su madre le dedicó la tradicional firma en la cámara con un fibrón: "Te quiero con toda el alma, mamá". Y más tarde lo explicó: "El vínculo con mi madre siempre fue muy importante para mí. ¿Qué mejor que dedicárselo?". Eso sí: el sentimentalismo se le fue rápidamente cuando le mencionaron a Nadal, su amigo y rival en la próxima ronda: "Por estos días dejaremos la amistad y la retomaremos después. ¿Si me tengo fe? Soñar es gratis y yo me veo acá el domingo. Sé que no es fácil, porque Rafa es el auténtico número uno y lo ha demostrado, pero tampoco lo era llegar hasta aquí".

Almagro le ganó a Chardy 7-6 (7-0), 7-6 (9-7) y 7-5, mientras que Nadal (tricampeón de Roland Garros) le ganó a otro español, Fernando Verdasco. "En un momento me sentí algo mareado. Por eso pedí parar, y ahí me pude comer una banana entera y un pedacito de pan". ¿El resultado? Apenas 6-1, 6-0 y 6-2 en una hora y 54 minutos. Menos mal que se sentía mal el manacorí, que si no...

PARIS (ENVIADO ESPECIAL).

ROLAND GARROS | LA REVENTA

El negocio universal

El ticket para una de las canchas principales, de 50 euros, se cotiza a 180 afuera. Una ganga.

ANTONIO SERPA
aserpa@ole.com.ar

Conseguir un buen ticket para ver el Abierto de Francia suele ser una experiencia dolorosa. Llegar hasta las ventanillas, donde la Federación Francesa promociona que aún quedan billetes disponibles, es una odisea que demanda horas de cola. Y en el supuesto de que uno tenga el aguante necesario, lo que conseguirá son pases para los courts pequeños, nunca para los estadios grandes, y menos para los fines de semana. La otra forma es acudir a la reventa, y lo que duele, en ese caso, es el bolsillo. Las entradas que originalmente no superan los 25 euros se pagan 60 ó 70, y un asiento de 50, para la cancha Suzanne Lenglen, se ofrecía ayer a 180 euros. Poco más de 900 pesos (los muchachos no aceptan moneda argentina, ¿lo pueden creer?).

¿Dónde se revenden las entradas? Como suele suceder en todos lados, en la inmediaciones del estadio. La historia arranca en Miche-Ange Auteil, la estación del metro de la línea 9 en la que hay que combinar con la 10. Allí no hay revendedores, sino mayoría de muchachos que solicitan entradas con cartelitos escritos a mano y cara de desesperación. Muchos de ellos hablan árabe y son el gancho (que no se malentienda: no hay ninguna referencia a la nariz), la falsa demanda que hace subir el precio. El resto se hace en Port d'Auteil, una estación más allá. Desde allí, y a lo largo de los 400 metros de la entrada principal, se alternan los que piden y los que ofrecen. Y aunque parezcan de bandos diferentes, todos, absolutamente todos trabajan en cooperación. Algunos, a esa altura, sin disimulo: se ríen, hacen bromas... Sólo intentan ponerse serios cuando ven la horda de tenismaníacos que llega en un nuevo tren. La policía, handy en mano, mira. No es que la reventa sea legal, aunque está enmascarada en forma de servicio: la entrada te la cobro igual, pero hice la cola, te la llevo a domicilio... Una operatoria conocida.

"Estas son las mejores ubicaciones en el Suzanne Lenglen", dice Florant, a 30 metros de la puerta principal del estadio. No se humaniza ante la crisis argentina, pero en cambio ofrece una tarjeta por si hay cambio de idea. "Si quiere, me llama acá. 'Billetes, tickets, lugares. Proveedor para eventos culturales, deportivos y musicales'", reza su presentación. Tiene sitio web y un celu: 0033 666-161368. Si piensa hacerse una escapada a París, ¡llame ya!

PARIS (ENVIADO ESPECIAL).

TORNEO AL DIA

RESULTADOS

HOMBRES - OCTAVOS			
Rafael Nadal (2°, España)	6	6	6
a F. Verdasco (22°, España)	1	0	2
Novak Djokovic (3°, Serbia)	6	6	6
a P-H Mathieu (18°, Francia)	4	3	4
Nicolás Almagro (19°, España)	7^7	7^9	7
a Jeremy Chardy (Francia)	6^0	6^7	5
Ernest Gulbis (Letonia)	6	7^7	6
a Michael Llodra (Francia)	4	6^4	3
MUJERES - OCTAVOS			
Ana Ivanovic (2^8, Serbia)	6	6	
a Petra Cetkovska (R. Checa)	0	0	
Jelena Jankovic (3^8, Serbia)	6	7^7	
a A. Radwanska (14^8, Polonia)	3	6^3	
Patty Schnyder (10^8, Suiza)	6	6	
a K. Srebotnik (27^8, Eslovenia)	2	4	
Carla S. Navarro (España)	6	6	
a Flavia Penneta (26^8, Italia)	3	2	

JUEGAN HOY - OCTAVOS

Dementieva (7^8)-Zvonareva (11^8)	6.00
I. Ljubicic (28°)-G. Monfils	6.00
F. González (24°)-R. Ginepri	6.00
D. Ferrer (5°)-R. Stepanek (21°)	6.00
R. Federer (1°)-J. Benneteau	7.30
M. Sharapova (1^8)-D. Safina (13^8)	8.00
Kuznetsova (4^8)-Azarenka (16^8)	8.30
P. Kvitova-K. Kanepi	8.30

Horarios aproximados. Televisa en vivo ESPN+, a las 6; ESPN, a las 8.

LA AMENAZA

Djokovic ya está en cuartos de final

El serbio venció 6-4, 6-3 y 6-4 a Mathieu y espera a Ernests Gulbis.

LA SORPRESA ES UNA ESPAÑOLA

Carla Suárez Navarro derrotó a la italiana Flavia Penneta 6-3 y 6-2 y ya se metió en el lote de las mejores ocho. Con sólo 19 años y 132ª del ranking WTA, la española es la sorpresa del torneo. Este es su primer Roland Garros y ya lleva siete victorias, contando las tres de la qualy. Su rival en cuartos será la ganadora entre la serbia Jelena Jankovic y la polaca Agnieszka Radwanska.

HOY

ESPN

Tenis
Abierto de Francia

06.00 - VIVO - Octavos de final
Se definen quienes acceden a los cuartos de final en la Catedral del tenis sobre polvo de ladrillo. Transmisión simultánea con ESPN+.
20.30 - Mejor partido

18.00/22.30

Destino Viena
Anticipo Euro 2008

A pocos días del comienzo de esta gran cita futbolística, un completo show de la Eurocopa, que se jugará en Austria y Suiza.

20.00

ESPN Perfiles
Johan Cruyff

Uno de los más grandes futbolistas de todos los tiempos: el holandés Johan Cruyff, miembro de la histórica "Naranja Mecánica", que brilló en los años 70, y del poderoso Barcelona.

ESPN+

Tenis
Abierto de Francia

06.00 – VIVO – Octavos de final
Partidos por los octavos de final en Roland Garros, segundo torneo Grand Slam del año. Transmisión simultánea con ESPN.
23.00 - Highlights

15.00

Hockey
Las Leonas

Programa especial, con el retorno desde Alemania luego de la resonante conquista del Champions Trophy 2008.

16.00

Rugby 2008

El gran show del rugby, con lo mejor de la 7ª. fecha de la URBA, las entrevistas en el piso y lo más destacado del rugby internacional, en el que los argentinos son figuras.

18.00

Hockey 2008

La actualidad de este deporte a nivel nacional e internacional.

VIVO 20.00

SportsCenter

Noticiero: El fútbol en el mundo, NBA, Roland Garros y un amplio panorama deportivo internacional.

21.00

ESPN Report

El programa de ESPN+ que analiza a fondo la actualidad del fútbol argentino e internacional.

22.00

Hablemos de Fútbol

Este clásico de ESPN+ con Víctor Hugo y Roberto Perfumo, quienes analizan, con invitados especiales, el deporte que tanto los apasiona. (Repite a la 01.00)

ESPNDEPORTES.COM

Fútbol: No te pierdas la columna exclusiva de Carlos Bianchi.

RUGBY TERMINO EL CIRCUITO DE SEVEN

Hizo los mil y uno

Santi Gómez Cora llegó a 1.001 puntos en Escocia, donde Los Pumas cayeron en semi de Bronce.

EZEQUIEL IRIBARREN
eiribarren@ole.com.ar

Felicitaciones, pasaste los 1.000.
-¿Mil qué?
-Mil puntos en el Circuito de seven.
-¡Qué! No tenía idea. Lo que sí sabía es que quedé a tres de los 200 tries.

Santiago Gómez Cora venía controlando su cuenta de tries, que al llegar a Edimburgo, última etapa del Circuito IRB 07/08, era de 192. Apoyó cinco y alcanzó los 197. En charla con **Olé**, desde el hotel escocés, supo que esos 25 puntos le sirvieron para totalizar 1.001 puntos y convertirse en el quinto jugador de la historia en pasar la barrera de los 1.000. También lo consiguió ayer el samoano Mai (1.002). Arriba están el inglés Gollings (1.760), el fijiano Serevi (1.310) y el neocelandés Raoma (1.124). "Quería una marca este año, no se dio la de 200 tries pero salió ésta. Los puntos que hago yo son el reflejo de cómo anda el equipo. Por eso me pone contento. Estas cosas te motivan, te dan ganas de seguir", contó el capitán de Los Pumas, que acumula 51 torneos y es el tryman histórico del Circuito.

En Escocia, a la Selección no le fue demasiado bien. Se clasificó a la Copa de Bronce, tras dos empates y una derrota el sábado, y en esa instancia cayó en semi. Primero venció 38-0 a Rusia y luego perdió 12-7 con Canadá, en tiempo extra. Así, Argentina no sumó puntos y cerró la temporada con 43, en el sexto puesto del ranking. En la 2006/07 había quedado en el 12°. El título en Escocia fue para Nueva Zelanda (ya se había asegurado el N° 1 en el Circuito), que derrotó por 24-14 a Inglaterra en la definición por el Oro.

AP

El capitán de la Selección es tryman histórico, con 197.

RANKING FINAL

País	Títulos	Pts.
1 Nueva Zelanda	6	154
2 Sudáfrica	1	106
3 Samoa	1	100
4 Fiji	0	94
5 Inglaterra	0	54
6 Argentina	0	43
7 Kenia	0	38
8 Australia	0	30
9 Gales	0	30
10 Escocia	0	26

LOS PUMAS A ROSARIO

Van con cambio

El plantel dirigido por Santiago Phelan y Fabián Turnes se junta hoy en el SIC y a las 14.15 saldrá rumbo a Rosario, en micro, para preparar la semana del primer test con Escocia, el sábado en Rosario Central. Hay un cambio respecto de la lista original, Francisco Merello por Lucas Borges, y un 25° citado, el pilar Francisco Lecot. El reemplazo de Borges se debió a que ayer se metió en la final del Super 10 italiano con Treviso (31-20 a Viadana y definirá con Calvisano, que eliminó a Padova).

Los únicos que no compartirán ómnibus serán Federico Todeschini, que se unirá directo en Rosario, y Felipe Contepomi, que se sumará al grupo mañana.

VOLEY PREOLIMPICO DE TOKIO

Pekín queda muy lejos

Argentina cayó 3-0 con Australia y su chance se complicó.

La Selección no pudo contra los contundentes remates del opuesto Paul Carroll (22 puntos) y, luego de 66 minutos, dejó la cancha con una dura derrota en sets corridos: 25-16, 25-20 y 25-18. Con este resultado, Argentina comenzó a perder chances de obtener una de las dos plazas para los Juegos de Pekín (Asia tiene una asegurada). Sin embargo, la estadía en Japón no termina: hoy le toca con Argelia (23.30 por TyC Sports).

En el primer set, los dirigidos por Jon Uriarte no tuvieron tiempo de reaccionar ante el organizado contraataque del equipo rival. La esperanza comenzó a asomarse en el segundo, cuando los cambios lograron una mejora en recepción y ataque, de la mano de Chávez y Stepanenko. En el segundo y tercer parciales, Argentina llegó un punto abajo al segundo tiempo técnico, pero Australia fue más contundente en los tramos decisivos.

NATACION CHINA

Otro olímpico

Blaum salió séptimo y consiguió la plaza en aguas abiertas.

Damián Blaum también se anotó en los Juegos Olímpicos de Pekín (el sábado lo había logrado la santafesina Antonella Bogarín, de apenas 16 años, en la prueba de diez kilómetros). En esa ciudad, el porteño consiguió ayer la plaza al finalizar séptimo, con 1h59m39s1, en un clasificatorio durísimo que fue ganado por el búlgaro Petar Stoychev (1h59m13s8). Excepto los dos primeros, que les sacaron 20 segundos a los demás, el resto del grupo de clasificados entró en apenas 10 segundos y se debatió en un pelotón áspero (hubo ocho tarjetas amarillas). El otro argentino de la competencia, el santafesino Martín Clement, finalizó 18° con tiempo de 2h00m20s9.

NOTIDEPORTES

GOLF
Echenique, cuarto
Rafael Echenique cerró con 68 golpes, totalizó 271 (-13) y quedó cuarto -compartido con otros cuatro golfistas- en el Abierto de Gales, del Tour Europeo. Ganó el australiano Scott Strange (-22). Los otros argentinos: Julio Zapata fue 35° (-6); Ricardo González, 47° (-4); y Ariel Cañete, 50° (-3).

HANDBALL
Adiós con derrota
Argentina cerró su participación en el Preolímpico de Wroclaw con otra caída: fue 28-26 ante Polonia, con ocho goles de Eric Gull, máximo anotador. En este grupo, los polacos se clasificaron a los Juegos junto con Islandia (29-25 a Suecia).

NATACION
Marca para Ferreyra
En el Nacional del Cenard, Sergio Ferreyra ganó los 200 pecho (2m18s01) y logró la marca B para los Juegos Olímpicos. Las chicas de Sociedad Alemana de Ballester salieron segundas en 4x100 combinados pero impusieron un nuevo récord nacional juvenil: 4m35s14. En el cierre también festejaron José Meolans (100 libre), Nadia Collovini (50 libre), Eduardo Otero (50 espalda), Sofía Osaba (1.500 libre), Cecilia Bertonello (100 espalda), Gastón Rodríguez (400 combinados) y Sociedad Alemana (4x100 libre). River ganó el certamen.

HOCKEY S/CESPED
Partido inconcluso
Ciudad-Andino de Mendoza, pendiente de la 1ª fecha de la Liga Nacional, se suspendió a los 33' PT cuando la visita iba 2-0. Un bochazo sufrido por el juez Edgardo Vargas le impidió seguir dirigiendo e inició la serie de problemas -ausencia de un veedor de la Confederación, gresca entre jugadores, retiro de Ciudad- que derivaron en el parate. Otros: Sanfer 5-Alemán (Mza) 0 y Lomas 4-Popeye 1.

Cuatro del Metro
Por la Liga Nacional, la 10ª del Metro de varones tuvo sólo cuatro partidos: Provincia 0-Jockey 0, Mitre 2-Banade 4, Quilmes B 3-Hurling 2 y U de Rosario 1-Banfield 5.

BOXEO
Marchiano, noqueado
Damián Marchiano (15-4-1, 5 ko) perdió por nocaut técnico en cinco rounds ante el sudafricano Silence Mabuza, en Gauteng, por el título gallo IBO.

BASQUET
Guaita, sin ascenso
Tenerife perdió 81-76 con Bruesa en la final de la LEB por el segundo ascenso a la liga. Diego Guaita fue el goleador del partido: 17 puntos con 3-4 dobles, 3-4 triples y 2-2 libres. Antes había subido Zaragoza con Quinteros, Victoriano y Lescano.

CARTAS & MAILS

COMUNICATE CON OLE: Por teléfono: 4-309-7900 • Por fax: 4-309-7930
POR E-MAIL: ole@ole.com.ar • Por carta: Tacuarí 1842 (1139) Bs. As.

¿Qué hay en contra de River?

No juega del todo bien, la dirigencia es una vergüenza pero, ¿qué tiene que pasar para que le den un penal?. Contra el Rojo hubo dos no cobrados. Contra Huracán dos más y un gol mal anulado. En Santa Fe otro a Buonanotte y off side en la jugada previa al gol de Colón. A los que pelean algo les dan penales y cosas que no son. Y hay que aguantar el verso de que a River lo favorecen. ¿Por qué a Boca no le hacen estas cosas?. Se nos puede escapar el campeonato por jugar mal, pero que no nos afanen...

Alejandro Gorry DNI 23.104.732

Horrorizada por la falta al Enano

En el primer foul que le hicieron a Buonanotte el árbitro sólo sacó una amarilla y era para roja. No sé si habrá sido porque recién empezaba el partido o porque Pezzotta tenía miedo de favorecer a River.
Silvia Aizen
DNI 13.193.890

"El Rojo tenía razón, se volvió a repetir la historia. Su hinchada fue una postal durante todo el partido. El 31 de Mayo será el Día Internacional del Silencio".
Exequiel Cárdenas
DNI 31.587.321

Una buena tarde para el Cholo

No lo banco a Simeone, pero hay que reconocer que planteó un gran partido contra Colón, que los tres cambios que hizo fueron acertados, y que no se tiró atrás a pesar de la rápida expulsión de Leo Ponzio.
Juan Halfon
jalfon_millo@hotmail.com

"Los argentinos no jugaron muy bien en Roland Garros, ojalá se recuperen para la Davis. Van a ser locales y el apoyo de la gente se tiene que notar".
Laura Petisani
DNI 30.868.947

Tocalli se tiene que ir de Vélez

Nunca habló del campeonato. Dijo que estábamos para las copas y ni para eso nos clasificó. Con el Fortín se busca salir campeón, ¿algo ganamos en nuestra historia, no?. Chilavert tendría que hacerse cargo del equipo.
Diego Freccero
dmvfl1971@hotmail.com

"Me gusta Ramón como DT, disfruté el título del 2007, pero se equivocó en el manejo de referentes como Romeo, Méndez y Orión. No fue profesional".
Mauro Bejar
CI 40.735.936 (Uruguay)

Pese a todo, San Lorenzo es un grande

Fue una vergüenza perder así contra Olimpo. Si Ramón Díaz quería ganar el campeonato lo tendría que haber puesto a Orión, quien ahora va a tener más razones para enojarse. Ojalá que venga Pekerman.
Julieta Skerlavaj
julii.-yoo@hotmail.com

"En Brasil y más en Río de Janeiro, es difícil, pero el Xeneize tiene que llegar a la final. Boca siempre da pelea, por eso se ganó el apoyo de tantos hinchas".
Rolando Romero
roly_abba@hotmail.com

Ramón no es el único que debería irse

Habría que sacar a la gente del Pelado, a los que no lo querían y a los que nos llevaron al fracaso: D'Alessandro, Placente, González y Orión. Se salvan Silvera, Bergessio, Aguirre, Rivero, Méndez y Torres.
Daniel Llantada
daniel.llantada@speedy.com.ar

TELEVISION

IMPERDIBLE: 21.00. En directo por TyC Sports. B Nacional: San Martín (T) vs. Belgrano (Cba).

06.00	Roland Garros	ESPN
	Roland Garros	ESPN+
	La Última Palabra Intimo	Fox Sports
	Ciclismo XXI	América Sports
	Historias de Campeones	G.TV
06.30	Paso a paso	TyC Sports
	Memories diseño	GarageTV
07.00	Fox Sports Noticias	Fox Sports
	El Garage	GarageTV
08.00	Sportia	TyC Sports
	Towers Torneos	Fox Sports
	Planeta Camión R.	GarageTV
08.30	Equipment	GarageTV
09.00	Fox Sports Noticias	Fox Sports
	Extremo Patagonia	Am. Sp.
	El óvalo azul	GarageTV
09.30	A Pleno	América Sports
	Auto al día	GarageTV
10.00	Despertate	TyC Sports
	Sportscenter	ESPN+
	Premier League	Fox Sports
	Motokart Plus	Am. Sp.
	Especiales	GarageTV
10.30	Especiales	GarageTV
11.00	Rugby Torneo de la U.R.B.A.	ESPN+
	Expediente fútbol	Fox Sports
	Spot	GarageTV
12.00	Sportia	TyC Sports
	Fox Sports Noticias	Fox Sports
	El escape del caburé	Am. Sp.
	Planeta hobbies	GarageTV
12.30	Jepeando por México	G. TV
13.00	Estudio fútbol	TyC Sports
	Sportscenter	ESPN+
	90 minutos de fútbol	Fox Sp.
	Pesca visión	América Sports
	Motoclassic	GarageTV
13.30	Pato TV	América Sports
	Escala clásica	GarageTV
14.00	Rally Campeonato Mundial	ESPN
	Sportscenter	ESPN+
	Cardinal Norte	América Sp.
	Vértigo	GarageTV
14.30	Final de NBA	ESPN
	El Apostadero	Am. Sp.
	+ que ruedas	GarageTV
15.00	Fútbol Europeo	TyC Sports
	Hockey sobre césped	ESPN+
	Fútbol para todos	Fox Sports
	El Cobertizo	América Sports
	Power Sport	GarageTV
15.30	Sportia	TyC Sports
	Fin de semana	Fox Sports
	Tester	GarageTV
16.00	Indirecto	TyC Sports
	Rugby	ESPN+
	CiclismoXXI	América Sports
	Motomax	GarageTV
16.30	Fox Sports Noticias	Fox Sports
	Centro de diseño	GarageTV
17.00	Fuera de juego	ESPN
	Expediente fútbol	Fox Sports
	Polo Mundial TV	Am. Sp.
	Crash Test	GarageTV
17.30	Goles de España	ESPN
	Crazy tuning	GarageTV
18.00	Area 18	TyC Sports
18.00	Euro Preview Show	ESPN
	Hockey sobre césped	ESPN+
	Fuimos héroes	Fox Sports
	Efecto TN	América Sports
	Club de fanáticos	GarageTV
18.30	Euro Preview Show	ESPN
	5ta. a fondo	Fox Sports
	Aeronáuticos	GarageTV
19.00	Sportia	TyC Sports
	Partidos históricos	ESPN
	Goles de la F.A Cup	ESPN+
	Fox Sports Noticias	Fox Sports
	Box TV	América Sports
19.30	Libero	TyC Sports
	ESPN Recuerda	ESPN+
20.00	ESPN Perfiles	ESPN
	Sportscenter	ESPN+
	La Última Palabra	Fox Sports
	Our Time	América Sports
20.30	Roland Garros	ESPN
21.00	Fútbol en vivo	TyC Sports
	ESPN Report	ESPN+
	La última vuelta	Fox Sports
	Alto Régimen	América Sports
21.30	Go Rally	GarageTV
22.00	Hablemos de fútbol	ESPN+
	Expediente fútbol	Fox Sports
	Vélez Total	América Sports
22.30	Euro Preview Show	ESPN
	Fórmula fútbol	América Sp.
23.00	Carburando	TyC Sports
	Partidos históricos	ESPN
	Roland Garros	ESPN+
	Atlas La otra pasión	Fox Sports
23.30	Preolímpico de Voley	TyC Sp.
	Roland Garros	ESPN+
	Efe 1	América Sports
00.00	Sportscenter	ESPN
	ESPN Report	ESPN+
	Fox Sports Noticias	Fox Sports
	Auto al día	América Sports
01.00	Fuera de juego	ESPN
	Hablemos de fútbol	ESPN+
	100% Polo	Fox Sports
	El Apostadero	AméricaSports
01.30	Camino a Beijing	TyC Sports
	Euro Preview Show	ESPN
	Hoyo19	Fox Sports
	Extremo Patagonia	Am. Sp.
02.00	Veinticinco	TyC Sports
	Motorworld	ESPN
	Roland Garros	ESPN+
	La Última Palabra	Fox Sports
	CiclismoXXI	
02.30	Planet Speed	ESPN
	Roland Garros	ESPN+
03.00	Libero	TyC Sports
	Básquet Mundial F.I.B.A.	ESPN
	Sportscenter	ESPN+
	90 minutos de fútbol	Fox Sp.
	La Conmebol	América Sports
03.30	Icc Cricket World	ESPN
04.00	Fútbol Americano	ESPN
	Rugby	ESPN+
	Motokart Plus	AméricaSports
04.30	Fútbol Europeo	TyC Sports
05.00	Carburando	TyC Sports
05.30	El Faro	TyC Sports

LOS DESTACADOS DE HOY

TENIS
06.00. ESPN (dir.)
Roland Garros: 8vos. de final.(También por ESPN+)

FUTBOL
13.00. TyC Sports (dir.)
Estudio Fútbol: con Fabbri, Recondo y Palacios.

FUTBOL
19.30. TyC Sports (dir.)
Líbero: con Martín Souto y Ariel Rodríguez.

FUTBOL
20.00. ESPN
ESPN Perfiles: el futbolista holandés Johan Cruyff.

FUTBOL
20.00. Fox Sports (dir.)
La Ultima Palabra: conduce Fernando Niembro.

VOLEY
23.30. TyC Sports (dir.)
Preolímpico: Argentina se enfrenta con Argelia.

TIMBA

LOTO Tradicional
32 21 38 — **6 ACIERTOS:** vacante ($ 1.000.000)
06 22 11 — **5 ACIERTOS:** 29 ganadores ($ 862 c/u)
4 ACIERTOS: 1.010 ganadores ($21 c/u)

LOTO Desquite
26 41 32 05 35 20 — **6 ACIERTOS:** vacante ($ 1.954.340)

LOTO Sale o sale
07 30 31 18 32 35 — **5 ACIERTOS:** 11 ganadores ($14.069 c/u)

QUINI 6 Tradicional
11 03 35 23 19 29 — **6 ACIERTOS:** vacante ($2.870.507)
5 ACIERTOS: 66 ganadores ($518 c/u)
4 ACIERTOS: 2464 ganadores ($ 4c/u)

QUINI 6 La Segunda
16 45 29 09 26 11 — **6 ACIERTOS:** vacante ($1.500.000)
5 ACIERTOS: 24 ganadores ($ 1.424c/u)
4 ACIERTOS: 1122ganadores ($ 9 c/u)

QUINI 6 Revancha
38 39 18 28 30 43 — **6 ACIERTOS:** vacante ($1.500.000)

QUINI 6 Siempre sale
33 06 02 20 01 28 — **6 ACIERTOS:** 1 ganador ($294.447)
PREMIO EXTRA: 543 ganadores ($ 552 c/u)

BRINCO
07 21 36 00 25 17 — **6 ACIERTOS:** 1 ganador ($1.418.601)
5 ACIERTOS: 15 ganadores ($1.879 c/u)
4 ACIERTOS: 836 ganadores ($11 c/u)

TELEKINO
03 07 08 10 11 12 13 14
15 17 18 19 20 22 23
15 ACIERTOS: 1 ganador ($636.831)
14 ACIERTOS: 31 ganadores ($1.203 c/u)
13 ACIERTOS: 1.309 ganadores ($ 49 c/u)

RADIO

11.00	El tren Granate	860
	De una en La Red	910
	Magazine deportivo	1470
12.00	Vamos con Niembro	1030
13.00	Competencia	590
	Ascenso X 3	1240
14.00	Pasión por Racing	1160
18.00	Fórmula fútbol	570
	El equipo líder	860
	Actualidad Granate	1400
19.00	Competencia	590
	La Oral Deportiva	630
	El Fortín de Vélez	770
	Siempre Huracán	840
	Semillero Rojo	1300
	El Mate tiene banca	1400
	Esto es Italiano	1440
	Contacto Deportivo	FM 90.7
	Fútbol y punto	FM 94.9
	Magazine Deportivo	FM 97.1
	Cielo Sports	FM 103.5
	Ascenso con estilo	FM 104.7
19.30	Corazón Bohemio	FM 91.3
20.00	La hora de All Boys	1240
	Marca personal	1450
	Impacto deportivo	1220
21.00	La Cicloneta	930
	Sentimiento Lechero	1080
	Mesa deportiva	FM 91.5
	Esto es Huracán	FM 95.5
22.00	Con ganas de ascenso	1400
23.00	La hora de Bilardo	910
	Somos Independiente	1400
	Viva fútbol	1090
23.30	Las voces del ascenso	1240
00.00	El ascenso por La Red	910
	La vuelta olímpica	950

WEB

TENIS
La raqueta
Tiene secciones originales que incluyen anécdotas de jugadores, sus relaciones amorosas y sala de prensa. Una mirada interesante y entretenida de este deporte, con análisis que no pueden ser pasados por alto. "La raqueta no se mancha", visitalo en: laraqueta.blogspot.com

Olé
LUNES 2 DE JUNIO DE 2008

Olé es una publicación de Arte Gráfico Editorial Argentino S.A.
Director: Ricardo Roa
AÑO **13** - N° **4.345**

Dirección, redacción y administración: Tacuarí 1846 (1139) Cap. Fed. Tel. 4000-2888 (atención al cliente), 4309-7900 - Fax 4309-7930 - E-mail ole@ole.com.ar
Impresión y distribución: Zepita 3220 (1285). Capital Federal. Tel. 4309-7800
Publicidad: Tacuarí 1846 (1139) Cap. Fed. - Tel. 4348-7777 - Fax 4348-7704
Correo Argentino: Franqueo a pagar Cta. N° 91 - **Registro de Propiedad Intelectual:** N° 519.727

Auditado por: IVC
Grupo Clarín

ISSN: 1514967-6 04345

EL ALARGUE

PALCO VIP

MARCELO CARROLL

¡Si no gritan para qué vienen, che!
Por un ratito aflojó la tribuna del Globo y el perrito (sólo le faltó un detalle rojo en la camiseta) los arengó. Seguro, es de la barra, de ésos que se dan vuelta, ladran, y ni miran el partido.

DEME DOS Y NOS VAMOS

FABIAN GASTIARENA

Faltan dos fechas, final a toda orquesta
Sí, el Ciclón tenía esperanzas pero en Bahía quedó congelado. ¿Lo asustó este trapo de los de Olimpo? Bue, con tal de que sea contra la violencia...

JUANO TESONE

¡Vamos Ñuls, vamos pa'rlante!
Prohibidos los altavoces para aumentar el aliento, dice La Lepra cargando a Central. Pero expliquen el caso, porque en Banfield nadie entendió nada...

EL CONTRA

Antonio Serpa
aserpa@ole.com.ar

Los chivos expiatorios

No hay caso, siempre se busca a un chivo expiatorio cuando los verdaderos responsables no quieren asumir las culpas. Ahora resulta que la culpa de que Boca haya empatado con Fluminense la tiene Migliore. ¿Qué culpa tiene de que lo pongan? Si él es barrabrava, no arquero, ¿por qué le piden que ataje? Pero aparte de eso, el problema está claramente en otro lado. ¿O no demostró Bianchi que se puede ser campeón de todo sin arquero cuando ponía a Abbondanzieri? O por ahí anda el Colorado Sava recriminándole a Martínez Gullotta que haya festejado el empate contra Independiente. ¿Qué culpa tiene el pibe de que vos seas el 9 del equipo? Y además, ¿sabés lo que es para un equipo como Racing sacarle un puntito a un grande? Y ojo, que se lo sacó porque el partido estaba arreglado (Borghi quiso disimular hablando pero se deschavó cuando puso al Rolfi, ¡encima lesionado!), que si no...
O ahí andan los camarilleros de San Lorenzo, que acusan Emiliano de abuso de protección al menor y de perjudicar la convivencia. Muchachos, un padre, por un hijo, es capaz de cualquier cosa, hasta de mentiras piadosas acerca de cualidades futbolísticas.
O ahí anda el trasnochado del enviado a Roland Garros, culpando a la falta de hambre por lo que les pasa a los tenistas argentinos top. Nada que ver: al menos Calleri y Nalbandian tienen hambre, mucho, y no dudan en satisfacerlo. ¡Atletas!

SI MANDA AL BANCO NO VOY CONTENTO

Contento porque el raje de Mancini le daba continuidad en Inter, Crespo ahora piensa a quién mirará desde el banco. Si Mourinho arregla como DT, por ahí le toca observar los goles de Drogba.

CADA CUAL TIENE LO QUE SE MERECE

Los sanjuaninos se preguntan cómo pudo haber pasado esto. Fácil, si contratan de director técnico a un tipo que fue símbolo de Racing y de Huracán, ¿qué pretendían, que los sacara campeones?

EL BASQUET, AL LUGAR MERECIDO

En curva descendente, Manu Ginóbili hace punta en el repliegue del básquet argentino como foco de interés. El bahiense, al menos, vio de cerca cómo juega una estrella de verdad, como Bryant.